京城日報

市內版

日本風俗史講座

風俗史研究全盛時代出現、時代の要求に適し大盛況、職業的、趣味的、讀物として各家庭に必要の良書也

全國到る處白熱的大歡迎、申込や見本の請求怒濤の如く殺到、一般的とは申し乍ら小説や講談の一圓本と異なり、研究的內容の充實せる本講座がかくの如く人氣を受けるとは思はなかつた豫期以上の大成功で夢の樣である。從來研究ものは多くて四五千、萬を超へた申込のものは絕無である、然るに發表旬日にして既に數萬、此分で進めば十萬以上は確實である、即ち大量生產で、內容豐富、此種のものとしては空前絕後の廉價である、好機を逸せず即日御申込みあれ。

會員募集見本進呈

申込規定

申込金　壹圓（最終會費に繰入）
一ヶ月分會費　貳圓（送料一冊五錢）
全部一時拂　參拾貳圓四拾錢（申込金不要送料九十錢）

◆御申込みはなるべく附近の書店へ若し書店にて取扱はざる場合は發行所へ直接御申込下さい◆

發行規定

●全科完了十八ヶ月五月五日より毎月菊判三百頁以上閣版數百個著色版二十數枚挿入のもの一册宛發行總紙數五千四百餘頁●用紙は特製別漉き上質光澤ある寫眞に最適するものを用ひ印刷は特に注意し他に比類なき光彩陸離たる優美なるものです

東京神田今川小路　**雄山閣**　振替東京貳四貳貳七

締切四月廿八日限

本講座は昨今流行の一圓本と異なり全部新らしく書き下した原稿で最高權威の專門學者の講座で、即ち大學講座と同程度のものである、併し內容は平易で高尚で品位を有する爲め、販賣的手段の爲めに見本や廣告に尨大の趣旨や宣傳を振り廻し大家の氏名を羅列し羊頭狗肉の策を構ずる樣な山師的のものでないから、此點は安心して御申込下さい。發行期日に遲れる樣な事は絕對にありません。用紙は單行本以上の印刷紙を用ひ、本講座の眼目たる挿入寫眞の鮮明に最善の努力を盡しますから御期待を希ひます。

信用絕大天下到る處大評判他に絕對無比空前の大講座有識階級の士は速に御申込あれ大盛況

要郵券四錢
カタログ送呈
京城黃金町三丁目
大久保商店

豫習・復習しなから知らず識らずに受驗準備が出來る

▲小學生の皆さんに申上ます!!

小學校の參考書は澤山ございます、併し其うちで參考圖書出版社から發行している本が一番新しく生れた本で內容が非常にすぐれて居ります、先生もこれはよい本だ!!日本一の本だ!!とほめて居られます、皆さん一刻も早くお買ひ下さいそうすればキット優等生になれます

東京・參考圖書出版社發行・大阪

讀本の參考　算術の參考　地理の參考　國史の參考　理科の參考

▲どの學科も尋常五年から高等二年まで全部揃ひました
▲理科は尋常四年用も出來ました
▲尋常科はどれも賣價四十七錢でございます
▲高等科はどれても賣價五十二錢てございます

朝鮮特約店
京城府本町　大坂屋號
京城府本町　日韓書房
平壤府大和町　臥阪文鮮堂
平壤府大和町　中村書店
大邱府元町　玉村書店
釜山府大倉町　吉田博文堂

販賣所　各書店

種苗

各種山林用種子、苗木果樹、庭園用樹木花卉公園、路傍用樹木一式
廉價販賣

●營業目錄は御一報次第送呈可仕候

植栽期が近づきました新築記念に充分勉強御用に應じます多少に不拘是非弊園へ御下命を願ひます

釜山府寶水町二丁目　**神高方翠園**
電話一八六七番　振替京城五二一七番

S.S.S.

春は
花に依りて
讚美され
學生は
サンエスに依りて優秀なり

サンエス萬年筆

定價各圓八拾錢以上數十種あり
國産品唯一
サンエスインキ　各種

東京本町　細沼株式會社　大阪鳥町　ル-ら

樂浪文化を參考として新案せる珍菓
平壤土產
樂浪萬壽
樂浪落雁
樂浪煎餅
平壤　**下江黃金堂**　（電話三〇三番）

太陽生命の利益配當附保險契約者各位に謹告

昨年末決算の結果、大正二年より同十年八月迄の契約に對しては、年掛保險料百圓に付最高三十九圓、最低十五圓を現金にて配當することゝし、既に夫々御通知申上置候
又、大正十年九月以後の契約に對しても、前記契約と同じ割合の配當計算をなしたるも、此分は、今後の配當金と共に、會社にて積立利殖し、昭和五年末第二回定期配當期に至り多額の增加保險金として差上可申候
尙、御蔭樣にて弊社は左表の示す如く逐年利益配當金增加の傾向を示し居候に付何卒御安心の上御掛續け被下今後倍舊の御愛顧を賜り候樣奉希上候
敬白

契約者利益配當增進表

大正十二年	大正十三年	大正十四年	大正十五年	昭和二年
十七萬九千圓	二十三萬四千圓	三十萬八千圓	三十八萬圓	四十四萬二千圓

東京市京橋區南傳馬町二丁目
太陽生命保險株式會社
支社　東京、大阪、京都、名古屋、福岡、廣島、仙臺、金澤

法人登記公告　鎭安出張所
法人登記公告　華川出張所
法人登記公告　遂安出張所
法人登記公告　黃州出張所
商業登記公告　井邑支廳
商業登記公告
平壤地方法院

京取短期歩み
大株短期後場
大株短期歩み
近江銀行の閉鎖等政財界の動搖に對しても亦充分の警戒を加へることとなつたので各正米師団にはつれ阪地方面と密接の關係にある

お鉢は誰れに □□□

寫眞は1田中義一男、2後藤新平子、3山本權兵衞伯、4床次竹次郎氏 5濱口雄幸氏、6田健次郎男、7上原勇作男、8伊東巳代治伯

田中、山本、床次の範圍を出まいといふ 貴族院方面の觀測

【東京電報】政局の前途につき貴族院方面ではまだつかみ得ないでゐるが、小笠原伯の一派は政友會に、又研究會子等は本黨に政權の行くことを希望し、中園清水、牧野、水野等の各子は何れに赴くも研究會はこれと提携せんと成り行きを注視してゐるが結局田中男、山本男、床次氏の範圍を出ぬことだけは疑ひないと見てゐる

政友會内閣の成素 黨外から後藤、田、平沼諸氏を拉し來たらん意嚮 既に自黨内閣ときめて

【東京電報】政友會では既に自黨内閣たるべきこと、即ち田中男に大命の降下すべきことを確信しすでに組閣準備についても着々協議中の模樣であるが、田中男の意嚮としては廣く黨外にも人材を求め從來噂さある後藤新平子、田健次郎男、平沼騏一郎男等の『入閣』を求め、その援助を得て來るべき選擧に自黨勢力を張らんとする模樣で、その場合總裁は外務、田は文部、平沼は司法ならうといはれてゐる、この外黨内の入閣者は内務中橋、司法鈴木をはじめ山本(達)小川、望月、諸氏で山本(悌)氏は商工鐵道長に出づべく水野、岡田二氏は入閣するまいといはれてゐる

田中男の入閣は『確實』として平沼男を内相に田男を遞相に擬へ、黨内からは小川平吉、中橋德五郎、鈴木喜三郎氏を擬した

田中邸の訪客 京都から歸つた松本剛吉氏

【東京電報】十八日西園寺公を京都に訪うて歸京した松本剛吉氏は十八日正午中青山の田中政友會總裁を訪問し要談の上午後一時辭去した

一說には

【東京電報】又一說には田中總裁は飽も非政黨的に組閣を斷行すべく、平沼騏一郎、田健次郎兩男

後繼内閣は政友が當然 本黨のアテは以ての外 氣焰をあげた後藤子

【東京電報】後藤新平子は左の如く語る

政友內閣は既に既るべくして然も不自然に避け樣とした嫌ひがある位じめな最後を遂げたことになつた、貴族院であの樣な『議論』のあつたことは敢て珍しくはない、昔は眞分行はれたことである、昨日の如くに首相はじめ閣僚なきまでに

田中總裁邸 幹部集合

【東京電報】青山の田中總裁邸には十八日朝來所屬議員の往訪頻繁で鈴木喜三郎、島田俊雄、鳩山一郎の諸氏も集まつた。

喜三郎望月圭介、山本悌二郎、山本達太郎、三土忠造の諸氏を擁し貴族院方面から小笠原長幹伯、平沼騏一郎男、田健治郎男等を拉し來らんとしてゐる

憲政會の緊急代議士會

【東京電報】憲政會は十八日午後一時半本部に緊急代議士會を開き政府瓦解顛末につき報告の後若槻首相その他に關する宣言を附議したが、満場一致にて左の二件を議決した

一、樞密院の職責權限は特別委員會を設け調査を爲すべし

一、憲政會は本黨の黨勢を鞏固にし時局安定の重任に當る爲め兩派間に相當の交涉機關を設くべし

と提議し右を決定し更に宣言を可決した

總選擧後取つて代る 政友會內閣だつたらと政府及び憲政會の肚

【東京電報】後繼內閣に關し政府並に憲政會では憲政の常道よりすれば田中政友會總裁に行くが當然であるが、目下の狀態は政治上經濟上に危局に瀕するから西園寺公もこれを認しこの任に當ふべき人を奏薦するであらう、この意味で憲本聯盟の支持ある本黨の山本男が『適任』であるが、もし政友會內閣が出現したら憲政會は政友會を奔擊すべきを以て兩黨一致不信任案を提出して政友會と戰ひ

やられたとは初めてゞあらう政府の內には樞府の態度が怪しからぬと力んでゐるものがあるといふが樞府が倒したのではなくて政府自ら倒れたものである『議會』の多數が惡派メスメリズムにかゝつて判斷の正鵠を失したものを樞府の手で解毀したのであるからいはゞ樞府によつて政府の過誤が救はれたのである。通總みに樞府を非難するが如きは以ての外の料簡である、後繼內閣如何といふに西園寺公の胸中すでに定まつてゐるものあり、京都へ赴いたことなどもこの間の消息を示すものであらう、即ち一、二日中には落つくに違ひない

『世間』なほ山本(權)伯や若槻首相などを推すものもあるがくさつても生魚がある以上何も乾物を強ひて出さずともよからうと思ふ、もとより今度レフエレンダムを行へば天下翕然として若槻に傾く確信はあるが左樣なことの出來ぬ上は形の上に現れたものを基礎とせねばならぬ、即ち尤も見る時において政友會が內閣を組織することが當然である、本黨が內心すでに確信ありといふのは何のことか、憲政會と協調の責任を負ふべき立場にあつて政府を總派することを妥とへも如きは以ての外である

その結果解散とならば總選擧においては依然憲派の絶對多數を以て政友會內閣にとつて代るべしとの意見に基づき兩派は着々協議中のやうである、

岡田大將海相說

【東京電報】財部海相の後任は猶ほ當分海軍大臣代理を置き岡田大將か野間口大將を推す筈であるが最も有力なるは岡田大將といふ

城大教授任命

地方技師 非浦 剛三

後繼者と打合

【東京電報】若槻首相の後繼者は日本郵船がボンベイ航路から引拔いた阿波丸が最も

薩派の策動?

【東京電報】齋藤全權一行の出發延期の理由が阿波丸の關係及び出發を相互に關へらるゝに拘らず實際は同丸一行の出發延期は薩派一部の策動によるものにて、その裏面には薩派內閣組立の陰謀ありと特に政界方面にては取沙汰されてゐる、はない。

擔上げか打合せか 齋藤全權俄に出發を延期

【東京電報】ジユネーブ軍縮會議に出席のため本月廿二日阿波丸に乘船出發のはずの齋藤全權一行は都合により阿波丸の出發が延期されたので五月四日出發となつたが六月六日にはジユネーブに到着する豫定である

任命

任本府技師(六等) 深浦 方

任本府專賣局書記官兼技師(七等) 小杉 虎一

任城大助教授(六等) 田近 操

任城大教授(六等)

道技師官兼專賣局技師 山下 一臣

色衛官(十八日附各通)

大命降下早からうと政界非常に緊張す 河井侍從次長は本日歸京 或は本日中に大命下るか

【東京電報】後繼內閣問題について西園寺公意中を徵せる河井侍從次長に對し老公は恐らく直接に時局收拾者を推薦すべく、こは現下の政情並に財界の事情等よりみて信ぜられる有力な理由がある、なほ河井侍從次長は出發に際し牧野內府の意中を受け西下したるものとみられ且種々の情勢より推察して同公の奉答は必ずしも十九日河井侍從次長の歸東を待つまでもなく、或は十八日中にも京都より侍從次長から牧野內府に對し電話を以て回答するかも知れぬ、何れにせよ後繼者に大命の降るのも早からうと政界は非常に緊張してゐる

河井侍從次長の歸京

【京都電報】京都に西園寺公を訪問した河井侍從次長は十八日夜京都發十九日午前九時十分東京驛着列車にて歸東することになつた

山本達雄男を擔がうと計畫 憲本の牽制運動だが之も却々有力

【東京電報】後繼內閣組織については各方面が第二黨たる政友會に降すべしとするに對し財界の一部は緊急の場合是非本黨の山本達雄男の出馬を希望したいとの空氣頗る濃厚なるものあり、これ等は同男を首班とする內閣の成立を見るとハタその實は本黨は小さいものたる事實とないもの、政友內閣實現に策動せる事力な觀と見られてゐる

があり憲本兩派が反動と倂せ見るときは相當有力で閣の一部に損傷を生じた際といふが、その裏面には財閥の故障でなく若槻內閣の下に決定した齋藤全權であるから後繼內閣との間に共通方針などが必ずしも一致しない場合がある事を考慮し、かつ會議中本國政府と『打合』せる事情などの

臺銀應急案を承認 不換紙幣となつた臺銀券を日銀券と引換

【東京電報】第三回臺銀調査委員會は十八日政府が日銀および臺銀と協議の上提出した應急救濟策を希望條件附にて承認した

か當局の意向としてはこの際臺灣を提出した後なので後繼內閣成立早々臺銀の兌換券は日銀に引受け臺銀の出張所を日銀出張所とせんことを後繼內閣に引つぐべく成るべく至急實行出來る樣後繼內閣が組織された後は右の趣旨により勅令が發せられるであらう

臺銀銀行券 四千四百萬圓

【東京電報】現在臺灣において臺銀の發行してゐる銀行券は總額四千三百八十萬圓で其內譯は大体次の如くである

一、金銀貨金銀地金計二千萬圓

二、保證 二千萬圓

三、限外發行 三百八十萬圓

日銀券三千萬圓 臺灣へ輸送

【東京電報】臺灣銀行券兌換準備の爲め政府は十九日神戶出帆の扶桑丸で日銀大阪支店から日銀兌換券三千萬圓を臺銀本店に向け輸送することゝし臺銀兌換券引換に關すると同時に日銀からは監査役金子篤雄調査役岡本太郎以下行員二十名を同船で赴臺させることゝなつた

臺銀券は日銀が引受

【東京電報】片岡藏相および後藤臺灣總務長官は十八日午後大藏省で臺銀問題の善後策を協議した結果臺灣

七時散會した

臺銀券は不換紙幣となるが臺銀行法第十條に依り右紙幣は國庫收納金として政府に回收し兌換は總て日銀兌換券を以て臨時に全部の引換をすることゝ

同一、右引換に要する紙幣三千萬圓は十九日神戶出港に急送す

同三、右閾東事務取扱のため日銀より係員を出張せしむ

臺灣各庁並に臺銀等に對し經濟界に預金者に對しなるべく速やかに措置するやう心得を十分考慮され度し

つた、たゞ臺銀株の十二、三圓安や日銀株の二十圓安は注目された、が、一般に平穩狀態であつた、これは日銀の腰を据へた非常貸出しと、臺銀が內地に一般預金者なき爲め後に郵の影響されぬ爲らしい、なほ市內銀行も極めて平穩でありこの調子では金融界も大した心配はないと見られた

日銀だけが不景氣知らず 札束が山のやう

【東京電報】これまで第八日には絶對に安全と信ぜられて來た特殊銀行も日銀の散布がすげなく拒絶されたのでその夜の內に臺銀は休業のやむなきに立到つた、しかし日銀は十七日夜の結果、臺銀を除く各銀行を救濟し必死となつて財界の大動搖を防止することになつたので十八日は午前八時支拂を開くとまたゝく間に日銀の窓口は活氣を呈し、市內各銀行からは柳行李やトランクを自動車に積んでやつて來る、行員は『何々銀行さん』と呼んでは山と積まれた十圓札一萬圓東百圓札十萬圓東を支拂傳票一枚で渡してゐた、この札束は泡くトランクに詰められて自動車でどこかへ消えて行く、かくて見る間に二三百萬圓は流れ出で、日銀ばかりは不景氣風や財界動搖がどこを吹くかといふた形であつた

場合においても後繼內閣との諒解を得て置く必要ありとし、後繼內閣成立の時日を見計らひ二日間を延期するに至つたものであるといはれてゐる、たゞ海軍省側では出發に故障あり出帆まで二日間待つてくれと郵船から申込みがあつたのみといつてゐる

阪西中將は豫備役編入

【東京電報】北京政府軍事顧問阪西中將は勅選に推選さるゝと共に豫備役に編入されたので、後任は參謀本部付武官本庄繁少將中將に決定した

影響なし 草間財務局長談

久しく東京中であつた草間財務局長は去る十六日夜久々で歸任したが臺銀問題にからむ內閣總辭職について左の如く語つた

內閣は總辭職するに至つたが臺銀救濟は依然殘されて重大問題である、幸に朝鮮には殖銀や鮮銀本店とは關係がないので先づ安心であり、鮮銀の整理が延びてとはない何となれば鮮銀の營業範圍には南、北滿洲を控へ臺銀の如く簡單に取扱ふ譯には少かぬのである、次に金融經濟調査會を作ることになつてゐるが本年は準備調査をするに止め根本的研究は來年度からでなければ困難だ、道稅務課長四名を理事官に任命することは既に豫算も通過し目下法制局で審議中なので其內に決定することと思ふ

で總督府はこれが防止の臨時制度保護令或は別個の制令を以つて制定することゝなるはず

遲延する各案件 政變がたゝつて

今回の政變で如何なる影響によりて後繼內閣が組織さるゝにもせよ朝鮮總督府より目下中央政府に提出審議中の臨時制限改正案は結局一時これを撤回し更に後繼內閣の成立したる曉に改めて提出審議を求むる形式をとるから決定發布の遲延は免れず政變なくば遲くも八月末頃までに全部の解決をみる筈であつたが前記の事情により早くも十一月中になるので事務進捗の上には少からぬ打擊であるなほ目下法制局に提出審議中の案件は左の通りである

一、山林部職員增加に伴ふ改正案

一、臨時土地改良部設置に伴ふ改正案

一、密輸入防止に關する人員增加に伴ふ改正案

一、肥料取締規則に關する人員增加に伴ふ改正案

一、產米增殖計畫に關する人員增加に伴ふ改正案

日銀貸出增加 市中金融平穩

【東京電報】十八日の金融市場はコール翌日物一錢二三厘、無條件物一錢二厘五毛乃至三厘普通物一錢三厘乃至三厘五毛といづれも五毛乃至一厘方上向き、月越物は一錢四厘乃至六厘ともち合つたがこれは唯へただけで實際取引はない、然して臺銀休業直接影響としては今朝近江銀行の休業で關西地方に動搖を來たしたが、東京金融界は現實の影響とも見るべき現象は現れなかつた、臺銀に對する假處分銀行(主として一流銀行)の窓業にも時日の經過と共に漸次影響あるべしと見られ十八日交換所理事會に出席した東京一流銀行家は憂慮してゐた、なほ十八日へ繰越された臺銀融通は貸出二千六百五十萬三千圓を增加して二億八千五十三萬四千圓となり、兌換發行高も十二億二千五百五十七萬一千圓と增加したが、十七日の非常貸出において四百萬圓、十八日も正午までに七千萬圓の貸出を實行して居り關西方面をも加算すると十九日へ繰越される貸出は一億以上の增加を見るべき模樣であつた

案外平穩

【東京電報】東京株式取引所は十八日一時間延期して立會を開始したが比較的平穩で氣東が十圓近く暴落した外概株は意外平靜であ

臺銀保護令

【東京電報】臺銀の內地および海外支店休業に伴ひこれ等支店の債務を本店で取付るおそれがあるので總督府は

臺銀本店も休業 十九日より決行

【東京電報】臺灣銀行は臺灣本島を除き內地及海外支店のみ十八日より休業し臺灣島內は依然として業務を續ける事になつてゐたが十八日午後に至り本島內も十九日より休業する事に變更した

關屋宮內次官 本社を訪問

目下滯城中の關屋宮內次官は十八日午後四時本社を訪問、貴賓室において松岡本社副社長並に丸山東邦と朝鮮政治界の現狀につき長時間にわたり懇談を交した上社內を一巡するところがあつた。(寫眞は中央關屋次官右松岡副社長左丸山主筆)

特別事情で論議百出 きのふ開廷 仁取問題の裁判

【仁川電話】仁取合併假處分執行停止の假處分に對し仁取から異議を申立て假處分の解除を申請した件は既報の通りであるが、その第一回口頭辯論は十八日午後一時から京城地方法院仁川支廳法廷において開廷、雙方共なら判事のかゝりで開廷、出席代理人が出廷し辯論席は合併反對側紙の關係者で大入滿員の盛況、仁取側の中立は裁判の假處分は正當と認めるが特別の事情があるから、これを解除して貰ひたい、その特別の事情といふのについて雙方論議をたゝかはし午後四時に閉廷したが判決は十九日午後一時

歡迎費案可決

京城府協議會は十八日午後三時府協議室で開會

▲第一艦隊乘組員の接待費、及び同艦隊軍樂隊演奏の費用千五百七十圓追加豫算の件を議題に供し原案を可決した

訂正

十八日夕刊第一面『今までの內(痛大い)』と題する記事末尾(岡山の第一合同銀行云々は全部削除します。

會

全鮮商議聯合會 全鮮商業會議所聯合會に先立ち五月十、十一の兩日京城商議に於て全鮮商議會頭を開き聯合會附議に關する事務について協議すると

人

◇藤田安之進氏 (前京城府協議員)の代表廿二日朝鮮に向け出發京中のところ五月五日歸任

◇澤崎修氏(鐵道局監督課長)上京中のところ五月五日歸任

◇石金前道知事 濟州島築港起工式臨席の爲め廿日夜發廿三日歸任の豫定

◇山澤財務部長は本府に於ける各道財務部長會議出席の爲め十八日發上城

◇岡田銘吉氏(新任木浦商業校長)十六日門光州發赴任

茶話

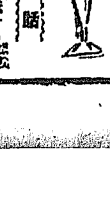

◇……久方振の陽な氣がする臺灣來、都は上も下もさぞゝ大混雜であらうと想像される、殊に千代田城を輿へられた江戶ッ兒の御は勇み肌のやら騷がしいことであるに違ひない。

◇……面白半分の政戰は別として一たい經濟界の不安はどんなにして一掃されるだらうか、われく國民は眼前に考へなければならぬ大きな問題を控へてゐる、殊にして朝鮮の經濟界には波及せないとのことだから總督府だが必ずしも安心の出來る筋合のものではない

◇……そんなうづまきも知らぬ國に朝鮮總督は帝國の重大な使命を双肩に、になつて二十二日には出發する、湯淺政務總監、淺利警務局長は門司で迎へて揃れの舞臺に國士を照れる風景およびー行を見送つて成功を祈願しやうといふ。

◇……京城の櫻花も昨今の陽氣ですつかりほころび初めたが臺灣外に置かれた半島の春のみ太平樂をかなでるといふものだ

京城日報 内閣總辭職

一

惡因は果して惡報の通りに來た。十七日の樞密院本會議において、臺灣銀行救濟の緊急勅令案は十九票對十一票の差で否決提案者通り決定し、政府の態度に關したので、政府は直に總辭職の手續きを執つた。その辭表聽許はもはや疑問を容れず、多分政權は政友會を離れることとなるだらう。若槻内閣成立以來一年四ヶ月、第一加藤（高明）内閣組織以來二年十ヶ月であるが、深い感慨も、妙な結果になつたものである。

二

若槻内閣が斯ういふ問題で瓦解しやうといふことは、最近まで何人も想像しなかつたことであつて一言に評すればバカなことをしたといふ外はない。こんなことなら何も第五十二議會において、不合理なる三派首領の妥協などを演ぜずまた不自然なる政友本黨提携などもせず、堂々解散を斷行すればよかつたのである。その方が、どの位憲政會の立場を有利ならしめたか知れない。例令總選擧に敗れても、今度のやうな、陰劣なる挫折を遂げたより幾ら増しだつたかも知れない。それは同時に政黨の批判する國民の淨化作用ともなり得たはずでもある。政府の解散を斷行し得なかつたのは、例の議事手段の不通過を恐れたからであるといはれるが、その議事手段が通過しても、豫算は救濟されず、結局議會解散の如き非常手段を執らねばならなくなつたのは、最も面白さず政府の解散を回避した理由の無意義なりしを反證する。否議會さへ解散してゐたならば臺銀救濟にも決して樞府の反對を容れない。若し緊急措置の現內閣としては隨分の失敗であつたといふべきであらう。

三

然し乍ら、立憲國の政府が、議會によつて倒されず、樞密院によつて倒されたといふことは、明かに憲政上の重大問題となるべきものである。いふまでもなく、樞密院は伊藤公の憲法義解に所謂「憲法の番人」であり、「憲法を擁護して違憲なきを期せん」とするものであり、「憲法又は法律の一の解釋たるの任におるべき」ものであつて、内閣と共に憲法上至高の輔弼たるべきものなると同時に、それは單に諮詢に應へ、重要の國務を審議するに止まり、施政に干與すべからざるは憲法および樞密院官制の定めた所のものである。然るにその樞密院が容易に政府を倒すの權力を有するにおいては、これ議會に責任なきインビジブル・ガバーメントであり、内閣に超越する内閣であるといはねばならぬ。この意味において今回の樞密院は、我憲政の直面が何であるかを語つて餘りあるのである。

四

からはいふものゝ、われ等は樞府の遣り方が無理であつたことを辯護しやうとは思はない。のみならず、臺銀救濟をして政府を倒すの羽目に陷らしめたものは、政府自らであると論評せねばならぬ。もし他の政治問題に對して樞府が政府に反對し政變を惹起するやうなことがあれば、輿論は決して默つてゐない、多少政府に落度があつても、必ず樞府の「政治的陰謀」に砲火を向けるに相違ないが、今回の樞府の行動は不當なる緊急勅令案を阻止せんとする點において、たしか憲政擁護のためともいへるし、一部銀行家のために巨額の國帑を無責任に濫用し、全國民に高重の負擔を負はしめんとするを阻止するの點においては、輿論を背景にしてゐるとも見られうる強味がある。假り樞府部内に「政治的陰謀」の暗きものが認められても、それを以て、昨日樞府の行動を攻撃するわけにはゆくまい。政府と樞府の關係を把握したのである。

五

後繼内閣については臆測區々であるが、中間内閣も六ヶしからうし、どうしても政友會へゆくのが順序でもあり合理的でもあらうかと思はれる。若し政友會といふ見地からいへば政友本黨の力を無視することも出來ぬ。早晩臨時議會が、臨時の必要にて大命を拜した暁には政友會は、自然に勝負となるのは致し方ないとして、まさに出發せんとしつゝある今年度豫算も、財政のために心配にたへぬであらう。たゞ新政府の豫算なき補修は依然たる代理總辭職であるから、朝鮮として堅は早く政局が安定し、臨時總督の決定を見るに至らんことを望むに止まつてゐる。

迷子がふえる

陽氣がぽか〳〵暖かくなつて郊外の花見や更に迷子が多く、これを收容する府廳では現在八名の迷ひ子…

京城築城史概要（七）

學務局 加藤灌覺

前にも記した通り、かつて京城の土地を踏査したところによると、太祖の城壁は意外に少く、まづ北方では城壁北岳の背後から、城北洞附近までの間に僅かに存在し、西の方では仁王山の麓の一部から、曲城に上る嶺林の下に少しばかりを見るのみであるが、幸にも南方においては南小門址の東側から約五町にわたる南山城壁の大部分があるのを見出し又南小門址から朝鮮神宮の背後に至る間は、數ヶ所における世宗王代の石築を挾んで、その大部分が太祖王時代の石築であることを確めた。この中南小門址の東側から京城城壁中南側のものは其の石の雄大なること、他の城壁の修築を交へないこと、城壁の少い點などにおいて實に太祖王代城壁の好標本と謂ふべきであると思ふ。

その標本的築城のヶ所から、朝鮮神宮の背後に至る間が築城の史料として最も大切な部分であつてこの間において左記の文字があることを發見した、それは

「昆字六百尺、岡字六百尺、劍字六百尺、號字、巨字終闕、稱字終夜字」

などであつて、卽ち千字文中の『玉出崑岡劍號巨闕珠稱夜光』なる三句中の八字に當たるものであるから太祖實錄中の記事に、千字文の字號を各工區に附したとある事の誤でないとが認められる、さうしてその順序に上つて排列の方向も明かになり、又この邊が北岳の背後の起點の天字から數へて、四十七字目の昆字から、五十五字目の夜字までに當たる所であるといふこともわかる。それから前記の文字を見出した地點に連續して、「闕州始、雲成始、星州始、密陽始、晋陽始、開寧始、軍威始」などいふ文字を見出したが、それらは何れも慶尚道管內の郡名であるから、この邊が慶尚道の受持區域であつたことも證明せられる。又このやうに何々郡始など記されてあるから、一道中における各郡の受持を區分して頗る規則正しく工事を進めてゐた事なども知られる。なほこの外種々なる文字を見出した箇所も多數にあるが、餘りに長びく爲に一まづそれを略す事にし、最後に一寸觸れておき度いのは各道受持の區域の全部を城壁文字の實地に照して記して置くことゝする、さうすると、

▲東北面（今の咸鏡南道咸興以南）天字——日字 北岳の東北背附近。

▲江原道月字——宇字 惠化門附近より東小門附近に至る。

▲慶尚道辰字——珍字 東小門附近より東大門、水口門、南小門址を經て、朝鮮神宮の背後に至る。

▲全羅道李字——鹹字 朝鮮神宮の背後附近より南大門を經て京城中學校の背後に至る（今も朝鮮神宮の西北背に至る）

▲…

となるから讀者の方々の中特に城壁の文字について、一般の人々に實地踏查せられるやうな方があつたら、どうかその附近を散歩の時はぜひ水口門なる邊からはじめて、世宗王代の修城に關する事をお話して見たいと思ふ。

城壁文字（南大門附近）

亞米利加へ（4）

高橋濱吉

一、ロスアンゼルス市の生ひ立ち

羅馬人は『羅馬を見なければ結構といふな』と傚ひ誇をうごめかし、イタリー人は『ネープルスを見て死ね』と高い鼻をいよ〳〵高くする。カリフォルニア人は『ロスアンゼルスに來たら來世を問はない』ものはないといやに鼻にかけ出す。國々にはそれ〴〵お國自慢がある。名物がある。然し名物にはうまいものなしといふが、こゝに來て見ると名物必ずしもまづいものばかりとは思はれない。

一八五〇年にカリフォルニア州が合衆國に加盟したのであるが、一七六九年にスペイン領であつた頃、時の總督『カーロス三世』がヂェスカイノーをこの地に派遣し、土地の計畫をなさしめ一七八一年州知事『ネヴエ』の手によつて初めて實施せられた、當時ロスアンゼルス市は『ヌエスタ、セノラ、レイナ、ド、ロス、アンゼルス』と一口ではいへない長い名だつたが、簡略好きの米人はこれを現在の名に省いてしまつた、風呂をはじめてつくつたのがニューヨークで一八六八年の事だといふ、一九一五年に洋式のホテルが出來て三十人を收容しうるにすぎなかつたが、當時の人々は目を丸くして驚いた。今もパリーホテルといふて支那人町の附近に十二年前に一寸殘りのまとゝなつた姿をはづかしさうに曝してゐる。

時にロスアンゼルスの人口は六百十人だつた。一八八〇年に一萬一千、一九〇〇年に十萬二千、一九一〇年に卅一萬九千、一九二〇年に五十七萬七千、現在では實に百廿萬人を算してゐる。パナマ運河の開通にひきつゞき、歐洲大戰の結果は、世界の政治外交經濟等あらゆる競爭の中心を、大西洋から太平洋に移してしまつた。世界の問題は太平洋の波濤の高低に左右せられる事になつた。否こそ太平洋であるが、世界の暗流はこゝに漲つてゐる。合衆國東部の人は加州人をワイルド・ウエストといふて加州人はワイルド扱ひにする。加州人は、合衆國の中心は加州だと自任してゐる。ロスアンゼルスの人々は又加州の中心はわれ〳〵だと誇つてゐる。當市の產業方面から見ても、人口方面から見ても、驚々發展する有樣は驚異的マジック・シチイーである。千九百二十年に七億八千九百萬ドルの生產額が千九百二十四年には十一億七千五百萬ドルに増してゐる。シグナルヒルの石油は日本における一ケ年間の全額をまる三日間で汲み上げる。活動のフイルムで全世界映畫總額の八割四分はこの市で出來る、撮影物はオデアー、プロダクションで困つてゐる位だ、彼等の自負もあながち米人一流の『誇大』ばかりでもない。

二、邦人の活躍

米國に來てザルソバや、スシの食へるとは夢にも思はなかつた、サシミだつてウナギどんぶりだつてすきな日本料理は何でもたべる事が出來る。禁酒國だけれども酒は飲める。ロスアンゼルス市日本人の職業を調べて見ると日本料理店だけでも四十八軒ある。ホテル百五十九、病院および齒科醫院四十六、理髪店九十四、寫眞業二百四十八、雜貨食料品商四十四、斯樣に擧げて來ると生活に必要な殆ど總ての商店がある。當市内のみで邦人は二萬二千人程住してゐるのを加へると數萬の同胞が排日の渦中にゐて奮鬪をなめつゝ活躍してゐるのだ。サンピードロ港と並ぶ一の漁業、蔬菜、果物、花卉、ホテル業、果物のクロスするあたりは邦人の商品が白人相手で、他の多くは邦人相手の域を脫し得ないのは嘆かはしい。

行政問答

投稿歡迎 ▲問答は簡明に ▲眞名住所を明記すること ▲宛名は本社行政問答係へ

問 野犬とは何ぞや

地方で毎年野犬撲殺を施行しますが彼の野犬とは如何なるものを謂ふのですか（金納生）

答 野犬といふのは飼主のない犬であります。即ち家犬取締規則により犬の頸に標札をつけることになつてゐますがそれがない犬に對しては野犬と看做されます（京畿道衛生課員）

問 齒科醫師規則にか

入齒營業者公認に屆けれ齒科醫業をなす時は入齒營業者並びに公認齒科醫師規則違反なりや（H・T生）

答 限地開業醫無齒科醫にしてその筋の諒解の下に公認になられたならば別に規則違反ではないと思ひます（京畿道衛生課員）

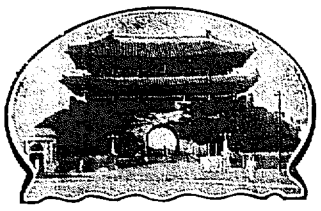

帝都の中央に朝鮮文化の大殿堂出現

昭和二年七月一日より八月卅一日まで東京國技館で

朝鮮博覽會

詳細追て發表

主催 京城日報社 東京國技館

後援 朝鮮總督府 大阪毎日新聞社 東京日日新聞社

大鐵傘下に展開される半島風物縮圖

女性 五月號

モンテカルロの悲劇 川村泉手記

本篇こそは實に文士武林無想庵氏の妻文子を狙つた主人公川村氏の血涙記です。何故彼女を狙つたか？狙たればならなかつたか？さうした切迫した氣持が言々句々文字の躍動となつて全文の上に生々しく現はれてゐます。川村氏はモンテカルロの獄裡にある事半歲、その間に自己を省察し、又事件の眞相に至るまでの經路を思ひ、かゝる人間的の止み難き感情の爆發を廣く世に訴へて大方の批判を乞はんとして手記されたものが本篇です。

女性に與へる言葉

現代女性への言葉 吉田絃二郎

女性に與へる言葉（戀愛に、結婚に、生活に悩へる現代女性の爲めに作者は温情を以て其行くべき道を教へたる必讀すべき二大名篇!!） 生田春月

「女性」は新時代の女性にとつての唯一の雜誌!!の文化の精髓!!新生活の指導者である!!!

震災手形救濟と銀行破綻問題 竹森一則

細襟

私は沈默主義 宮地嘉六

崇拜と妻道歌 三上於菟吉

自由人の春は遠い 新居格

神も知らない 直木三十五

濠洲水泳大會に出場して 高石勝男

世界水泳界の三羽烏の一人チャールトンを、吉報二回途に二百二十碼にて打破り全く世界の驚異となつた高石選手の遠征奮鬪記。

白秋詞華集 北原白秋

戯曲 彼等の平和 關口次郎

戯曲 慈心 田中純

小說 阿岸老人 谷崎精二

戯曲 前々太平記 松居松翁

戯曲 大寺學校 久保田万太郎

吉祥天女の像 岡田三郎

映畫時評 日本映畫全盛の第一步 鈴木俊夫

撮影監督の惱み 島津保次郎

失敗物語 ケーシーヨシロン

お風呂の中で 東坊城恭長

劇中劇 小泉嘉輔

ぼけの花 岡田時彦

時勢は移る 諸口十九

金太の馬鹿 近藤伊與吉

床次氏の苦惱（人物月旦） 山浦貫一

女學校拜見記 和田クニ坊

私の化粧法と化粧料

氣分次第 厨川蝶子

失禮！ さゝきふさ

簡單なる化粧法 久米艶子

私のお化粧 松井千枝子

下崩ゆる草 山田順子

新思婚ひの出 4 P. M. 牧逸馬

不運にも 南部修太郎

新婚か悔恨か 藤澤涓造

初夏（詩） 柳原燁子

▲女性の叫び

悲戀舞曲（映畫物語）

グラビア・セクション

法律と實際問題 稻田秀吉

性教育に就て（山田邦子）

子供の性教育（らいてう）

女教の責任的な方法（神近市子）

桃中軒雲右衛門史 松崎天民

▲樂壇茶話 ▲微苦笑集 ▲映畫ゴシップ ▲社會時評 ▲ラヂオドラマ懸賞募集

定價七十錢

東京丸ビル四階 プラトン社 電話丸ノ内一一七七番 振替東京四一一一番

クラク 五月號

大朝大毎爭覇戰（兩社の大野心、財政狀態、幹部の人物月旦にまで筆を進めたる近來の快記事） 麻布太郎

見よ!!!「クラク」五月號の偉觀を!!!果然雜誌界を壓倒し全山崩れる様な人氣!!!

さァ一刻も早くお求め下さい!!!

定價五十錢

大興電氣が料金値下を申請
十、十六燭光に對して 當局では尙低減の意嚮

大興電氣大邱支店の電燈電力料金規程の認可は六月廿日で一期滿了する電燈料金値下は大邱七萬府民のひとしく望むところで會社がいかに現在料金より値下を斷行するかは極めて重大の問題として注目されているが今回電氣會社々長小倉武之助氏は改定料金を左の如く道保安課あて提出した當局では更に低減の上近く認可申請すべしと

電燈

燭光	改定料金	現在料金
▲一〇	八〇錢	八七錢
▲一六	一、〇五	一、一五
▲二五	一、四五	一、六〇
▲三二	一、八〇	一、九五
▲五〇	二、四五	二、七〇
▲一〇〇	四、〇〇	四、五〇

電動力 改定料金 ▲一馬力一四、六三錢▲二馬力二九、二二▲三馬力四三、〇五▲五馬力六六、〇五▲馬力六三、九四、十馬力一一七、三〇▲十五馬力一七五、九五▲二十馬力二三四、二〇▲二十五馬力二七一、二四、六〇▲三十馬力三四〇、七、九六▲四十馬力四五三、九一▲五十馬力四二九、九五▲五十馬力四二九、八八

以上の如くであるが府民生活と尤も關係あるは十燭、十六燭光の電燈需要者で從つてその需要も大多數であり當保安課はこの二料金については値減を加ふる意向であるこれを釜山に比較せば十燭で三錢、十六燭で七錢大邱は高く今回は釜山は需要者も大邱に倍加しかつ石炭輸送上の便もよいから釜山と同一價格に値下げすることは無理かも知れないと（大邱）

平安南道

平壤電氣 府營祝賀
五月一、二日 盛大に催す

平壤府の電氣府營祝賀大會は過般開催された府協議會において來る五月一、二兩日を以て大々的に開催する事に決定し目下具體的方法その他につき準備を進めて居るが一日は恰も平壤神社の祭日のこととて府内はお祭り氣分と祝賀氣分が錯綜して定めて賑ふことであらう二日は箕林里公設グラウンドで官民公職者および電氣府營に盡力した貢獻者等約千名を招待し盛大な祝賀式を舉行し夜は箕林里の松林並に牡丹臺一帶に電飾を施し市中には電氣アーチを數ケ所にしつらへ電氣の都にふさはしい賑ひをこらすはずである（平壤）

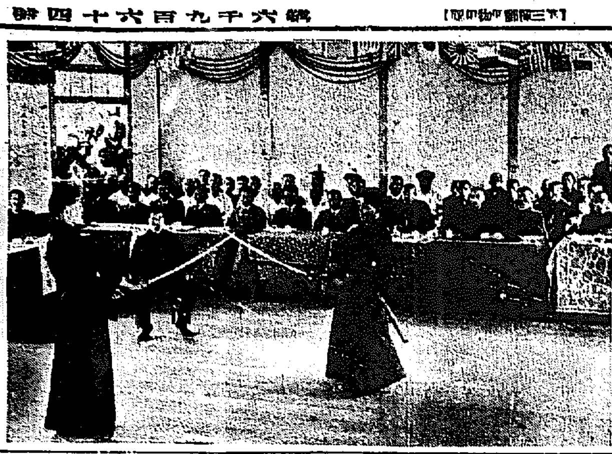

沃川武德館落成武道大會

南浦金組總會

鎭南浦金融組合定期總會は十六日午後三時より商業會議所樓上において開催されたが出席者委任狀共に三百十一名にて平安南道金融組合聯合會より西村理事臨席左記の事項を協議したが本年度は常組…

鎭南浦へ入港
第一水雷戰隊

海軍少將高橋司令官の率ゆる第一水雷戰隊は十七日午前九時二十分過常々帥艦相ふくんで鎭南浦港に入港したが午前中は池田府尹その他の歡迎訪問あり午後三時より一般の觀覽を許したが月曜日でもあり又平壤よりの觀覽者もありて時ならぬ賑ひを呈した而して同戰隊は第一線艦隊の驅逐艦隊で戰時には艦隊の前線に於て偵察運動に出動し速力および擊沈能力も艦隊中最も進歩したもので大正七年五月進水長一四二米幅一二米排水量三千五百噸速力三三ノット武裝は大砲四門この砲彈は四里半を三十秒内で飛び（一發約百圓）飛行機射擊砲その他五砲號水雷發射管（獨力四里も走）

の支障なく可決確定午後四時閉會した（鎭南浦）

▲昭和元年度財產目錄賃借對照表業務報告剩餘金處分案並に監事意見書承認の件

▲昭和元年度役員手當支給の件

▲役員（監事評議員）任期滿了に付改選の件

なほ決定した役員は左の通り

監事立川六郎、高橋仁作、林昌夏、評議員青木健三郎、田淵哲治郎、青嶋利一郎、岩谷忠誠、齋藤恕夫、中原德藏、朴利仁、朱璟根、趙定鎬、金洛猶

合として珍しくも三千六百餘圓の剩餘金を生じたので總會は何等

基督教系學校の縮小

平壤に於ける耶蘇教經營になる各學校共經營難に陷り縮小をなした如き崇實專門校の如きは縮小の運命にあるが一方當局に於ける私立中等學校中最も信用ある光成高等普通學校の如き每年の經費として本國より一ケ年一萬圓の送金を受けてゐたが昨年は九千圓に減額され本年は七千圓に減額され本年度よりは幾分の縮少を見るといふ（平壤）

電氣博に本社の休憩所

來る廿四日より平壤において開かれる電氣博覽會に本社は支局では一般觀覽者の爲め場内に無料休憩所を設け觀覽者並に觀覽者の便に供する事とし目下その準備中（平壤）

厄介な亭主
女房から訴へらる

平壤府新倉里一五五鄭在敏（三二）は金化淑（二五）との間に十一を頭に四人の小供のあるにも拘らず一昨年以來妻子を顧みず、養狂ひをなし家族を顧みぬので妻金化淑より離婚及扶助料請求の訴訟を平壤地方法院に提起した（平壤）

平安北道

鴨綠江解氷
昨年より一週間おそい

本年の鴨綠江解氷は昨年より約一週間おそいといはれてゐるがその狀況左の如し（新義州）

地名	解氷初期 月日	全部解氷 月日	渡船開始 月日
惠山鎭	[illegible]	[illegible]	[illegible]
新乫坡	[illegible]	[illegible]	[illegible]
慈城	[illegible]	[illegible]	[illegible]
中江鎭	[illegible]	[illegible]	[illegible]
滿浦鎭	[illegible]	[illegible]	[illegible]
楚山	[illegible]	[illegible]	[illegible]
昌城	[illegible]	[illegible]	[illegible]
朔州	[illegible]	[illegible]	[illegible]
義州	[illegible]	[illegible]	[illegible]
新義州	[illegible]	[illegible]	[illegible]

慶尙南道

中江	[illegible]	[illegible]	[illegible]
厚昌	[illegible]	[illegible]	[illegible]
東興	[illegible]	[illegible]	[illegible]

晋州金組總會

晋州金融組合第九回定時總會は四月二十四日午後一時より晋州第一普通學校において開催のはずであるが、今期の剩餘金は一萬五千七百八十五圓六十五錢であるな本期末の狀況は左の通り（晋州）

▲組合員數六二五人▲拂込濟出資金四〇、〇八九圓▲預り金四六〇、二三三圓▲貸付金三一七一一圓▲積立金六〇、〇〇〇圓

俳優駒之丞
宿屋から訴へらる

釜山府大廳町二丁目一七勝山旅館主江藤ツルヨ（三七）は十六日午後四時府内寶水町田中三味線屋方俳優中村駒之丞（二九）を相手取り旅館の宿泊料請求の訴訟を提出した、理由は前記駒之丞外一行十二名の俳優を宿泊させたが同年三月三十日より十二日まで十二名の俳優を宿泊させたが宿泊料四十圓を支拂はず數回督促するも相手が歸へると見くびつて支拂ふ意志がないから告訴におよんだといふのであるよつて釜山署では逃亡のおそれがある處から中村を取調べ嚴重說諭した（釜山）

圖太い親爺
釜山署へ拘引

十五日深夜、釜山府谷町方面某餅屋方に鮮人なあし切庖丁を握へた人が押入り有金百四十圓を強奪逃走したとの届出ありこれを聞いた刑事は直に警察和田司法主任に急報したので司法係は擧然色めき立ち十六日主任は鄭臨理指紋係數名の刑事を從へて谷町に出張それとなく現場を搜查したが何れの家か判明せず八方捜査した結果漸く犯行のあつたといふ家を發見したるに取調べて見れば何のことだ、成興に行つて居た娘が兄の結婚にとて百四十圓を送つてよこしたのを親ちが費消し申し譯なさに強盜にとられたと世間に話したのが、かくも大騷動になつたこと判明、だが親爺の口から警察に屆出したのではないので何等の犯罪も成立せず、飛んで來た騷ぎ取調中係に鄭臨理指紋係も呆氣にとられて引上げた（釜山）

病を苦に縊死
釜山府南

濱町三丁目中村健松（二）は十七日午前五時頃自宅の障子の桟に細ひもをくゝりつけ縊死を遂げた、驚愕より臨代部長野田警部を伴ひ檢視を遂げたが原因は三年來の中風症を苦にした結果だと（釜山）

慶尙北道

浦項金組總會

慶北浦項金融組合では既報の通り十七日午後一時より商議所樓上大廳に於いて昭和元年度第七期通常定時總會を開催した浪羽組合の昭和元年度における貯金總額中八十九萬六十六錢に對し前期組合債より繰越高に一萬八千四百三萬五千六百五十圓なりしを五十圓に昇級されたる理由を述し選擧在事の選擧に就き支部に於ける臨時總會

浦項消防組
季演習

浦項消防組では十七日午前六時十分頃より春季演習を擧行したがさすが平素の訓練よろしく五分と後れず浦項驛の構内に集合早川組頭代理の器具機械の檢閱を受け本町と幸町角の日韓商業組合の倉庫前に設備された各ポンプの模擬放水に臨み手押ポンプの水勢を試験後一時より浦項水道水池山でポンプの水勢比較を行なつた官民有志者を招待し盛大な祝宴を張つた（浦項）

前の勤儀により鮮少ながら金三百圓を特に功勞にむくゆる意味を以て贈呈する事に滿場一致を以て可決その時組合の各功勞者へ感謝の辭あり記念品を代表して鄭昌浩から賞り折詰の馳走、午後三時半散會（浦項）

全羅北道

決議機關には時機尙早
道評議員金相錡氏談

全北の道評議員に新たに任命された金相錡氏は京城府立勸業模範場出身で本年五十歲分別盛りの好紳士であるが往年の官職を辭し田野に出で全羅北道の農業に盡くしたその間に多大の功蹟を擧げた氏は明治四十二年の官界生活を振出しに大正九年に退職するまでの間郡守等を歷任した其の間の功蹟はなにものにも代へがたき尊き功蹟を殘した

が評議員としては特種な腹案は無い自分としては第一に私は郡民の代表者であると云ふ頭を持つて民意を大に尊重し本道民の爲め否國家の爲めに盡力しながら僅少ながら道評議會の議員である、近來稍もすれば時期尙早の間を決議機關にと云ふ聲が諸者會で叫ばれて居るが夫れは時期尙早である…本道の如き平野部と山間部とに分れて居る處では平野部出身者の意見と山間部選出者の見解とが常に一致したいとは要するに兩者が自己の足元許りを見て他を解してゐない結果である、斯かる頭で決議云々とか要求などは以ての外のことであつて根本的に各自が道内全般の地理民情に通ずると云ふことが先決問題である、然らざれば道勢相當の發達は望まれない（裡里）

咸悅面長後任
金永植氏か

益山郡咸悅面においては柳面長辭任後々任者銓衡中であるが仄聞する處によれば裡里驛驛長高等刑事金永植氏近く任命される模樣である。因に金氏は益山郡生れで十三日付で驛驛長は依願免職した（裡里）

全羅南道

楚城金組總會

楚城金融組合第四回定時總會は十六日午後一時より本組合に於て開會し組合長より事業の報告と大島理事より監事の報告と經過報告、小川氏より事業の報告五十餘名出席し小島理事より議事を…理事、組合長、監事、評議員等の選擧あり午後四時散會した

金堤の流感
猖獗を極め 小學校休校

金堤地方における流感は近來いよ〳〵猖獗を極め殆ど各戶に患者を出してゐる有樣であるが同地小學校生徒のみで七十名以上の缺席者があり段々蔓延の徵があるので去る十五日より三年以上三日間、二年生以下五日間の休校のやむなきに至つた（金堤）

南岸鐵道速成會
五月下旬木浦で打合會開催

木浦の南岸鐵道速成期成會では今回認可になつた全羅大興鐵道の速成工事施行に關し沿線有志者會合打合せをなし要望ありとし關係地に招待狀を發したが多分來る廿四五日頃木浦において開催の運びとなるらう（木浦）

光州郡金組總會

光州郡市金融組合は十六日午後一時より同組合事務室において第九回定時總會を開き左の事項を協議した（光州）

一、大正十五年度財產目錄貸借對照表業務報告書及剩餘金處分案認容の件

二、監事の意見書承認の件

三、理事（昭和二年五月）任期滿了に付選の件

四、監事及評議員任期滿了に付改選の件

五、昭和二年度役員賞與の件

六、定款一部變更の件

愛婦委員部總會

全南道愛國婦人會光州委員部總會を五月八日より五日間後翁郡に於て開催せらるゝに際し祝賀六郡郡部十字お…

木浦商業校長
岡田氏就任

久しく缺員中であつた木浦商業學校長は今回光州高等普通學校から岡田氏が就任、十六日着任した（光州）

光州市民大運動會

光州青年團の主催にて第一回光州市民大運動會は十五日午前十一時光州小學校々庭において光州警官…の後援の下に擧行されたこれに參加した團體は道廳郡廳官民有志者千名、商業學校その他の學校生徒で盛會當日の來觀者としては一萬の人出で先づ紅白の綱引よりはじまり各種競技なし四十餘回の競技を擧行し盛況裡に終了して五時半無事終了した（光州）

木浦の櫻滿開

木浦の櫻は十五日頃から咲き初めて十七日の日曜日は何れ櫻の名所として知られた府内の松島公園には花見客で充滿し晩年にない盛況を呈した（木浦）

京城仁川見學團員募集

日時 四月廿二日京城仁川見學一泊四月廿四日京城見學日歸

會員參加區域 京釜線（大田以南）湖南線、忠北線、全北線、光州線、私鐵沿線

詳細は追て報ず

主催 京城日報社大田支局

後援 鐵道局大田運輸事務所

八十日目に…… 輝夫の遺書現る
死因の内容に觸れてゐない どこ迄も謎の死

謎の死

去る一月廿七日午前四時半、釜山から下關に航行中の關釜連絡船上から嚴寒な海へ身を投じて自殺を遂げた京城中學校四年生の秀才井上輝夫（一六）の死因については種々な推察が行はれたけれども依然として判明せず不可解な謎の死として今日に及んだ。それが約八十日を經過した十六日に至らずも同人の所有した雜記帳の中から二通の遺書が發見せられた。輝夫が自殺を遂げる直前に雜記帳に書かれたものと思はれるがそれ

種々と

自ら慰めつゝ今迄御厄介に成つて來たのですがどうしても思ひ決めねばならなくなつたのです。仕方が事ならこんなに大きくなる迄御心配を掛けるではなかつたのに――私は御兩親の深い御恩みに對し何と言つて御詫を申し上げてよいやら分りません、今頃はさ

は全く誤報であつた發見された遺書を示すと（原文のまゝ）

お父さん、お母さん、お許し下さい、私は御先に失禮致します、けれど私が突然此樣な事を言つたらさぞ驚きになる事でせう、けれど私が之を考へる樣になつたのは今に始まつた事ではなく隨分前から思案したことです。でも

死ぬ迄

に考へ切つた人の心を誰が察する事が出來ませう。私は犬死する事が殘念です。けれども今は全く仕方がありません。命に安ずるより此方ありません。私は兩親の事を案じつゝも喜んで死にます。こんな親不孝な者を持たれたのも前世からの因緣だと諦めてどうぞ御遺者に御生涯を全ふして下さる樣御祈り申上げます。尙私の死後の御世話まで騷ぎたくありませんからあつさり自ら水葬を致す積りですで淨ちやんの御金一圓を拜借致しますからどうぞ淨ちやんへ上げて下さい。尙私の死因は胸の中に有る事で說明しぞ私の事を顧りなく思つてゐらつしやるだらうと思ふと遺る瀨ない氣が致します、私は何と言ふ親不幸者だらう、さんざん御心勞を煩はしてこんな事になつて、私が今迄死なゝかつたのも御兩親の行末が案ぜられたからです。併し私は何にも世間に申譯がなかつたからです。又世間で位置惜の前です。勿論大原屋さんと顧まれる位置惜の前です。

するこことはお許し下さい。何處までも胸の中に秘つて下されば本望です母樣や淨ちやんから、これによつて輝夫は死の決行を醞分前から計劃してゐたものゝ如くなほ兩人が謁めた

日記の

斷片を掲げると

▲一月八日 今日は學校に行く日だ。學校も見納めか。學校に行つて見ると友人は皆々として歡れて居る。併し自分は面白くなかつた。友人が自分の顏を見て暗いと言つた。ひやくした。

▲一月十日 今日は死を決行しようと思つた。しかし默知の者が澤山來て加害多などして一月延をのばした。

▲一月廿六日 父が釜山に出張するから朝早く起きて共に朝食をべた。これで父の朝も見納めの

右遺書に據して父常次郞氏外家族の人々は今更の如くに悲歎の涙にくれてゐるが輝夫の死は永久の謎として不可解の中に時を經して行くことであらう（釜山）

少年スリ捕る
花見時に多い小泥棒

春の花見時を利用して窃盜ねらひやスリ窃盜がふえる一方であるが大邱署ではこれが警戒に目下血眼となり各方面に搜査の手をひろげてゐるが十六日大邱市場町附近を徘徊せる二名の怪しい少年を大邱署員が發見取調べの結果住所不定スリ常習の張錫岩（二）および孫二得（二）の兩名で三日午後三時頃大邱本町の空地にて支那人の興行物を見物中の新町八八錄如の時計を強取したので目下余罪取調べ中であるが、この頃のスリ窃盜は行商人に化けた小泥棒が多いから一般家庭の注意を要すると。（大邱）

大邱商業のマラソン競爭

大邱公立商業學校では十六日午前十時に同校全生徒約四百五十餘名の市内一巡約九千メートルのマラソン競爭を行つたが成績よく一人の落伍者もなかつた一着は五千メートルの行程を廿八分でゴールに入つたレコードとしては近來になく上出來である（大邱）

咸鏡南道

農畜產品評會
九月頃開催

咸南道農畜產品評會は九月中旬頃咸興にて開催すべく豫定してゐるが…

追加豫算諮問
道議員招集

咸南道では五月六日七日の兩日道評議會を招集し昭和二年度追加豫算の諮問をなす（光州）

元山の市民講座

朝鮮教育會第五回代議員會は六月二十日日本府商議室に開催し引續いて二十三日より金剛山、金剛山小學校において朝鮮教育會總會を開くことになつてゐるが一行は廿一日元山府に到着し二日元山を觀覽し廿二日元山高女に集合の上元山で一般の講演を以て元山教育會では一行の滯在中適當の人に依賴し廿一日市民講座を開催したいとの希望があるので不日交渉するはずである（元山）

代議員會出席者

朝鮮教育會第五回代議員會に出席する咸南教育代議員は中學校代表咸興高普大塚尙三郎、普通學校代表洪承煥、小學校代表元山藤原五郎、高岡一男の三氏である（元山）

圖書館擴張

元山教育會の事業中最も力を注いでゐる圖書館は設備以來相當の成績を示してゐるが最近閱覽數も増加し入館者も漸増し現在のまゝでは狹隘で收容しきれぬ狀態にあるので近く咸南道元山物産陳列場を元山商業學校に移轉するので同陳列場の一部を圖書館として擴張することに決した（元山）

咸鏡北道

守備隊副官更迭
茂山

第二守備隊副官後任中佐となり就任せる第八氏は十四日着任したが前任者高中佐は轉任中であつた所、正副を結婚とし思ひ着に赴任を完ふしてゐたので惜まれてゐる氏は出立の際は見送りを斷り嚴然多忙な人々の貴重な時間を犠牲な方面へ利用あれかしとの内意を洩らした（茂山）

咸興より

▼…咸興商議所では英國、東京、私立學校を合併して咸興の中央部に公立普通學校を設立すべく委員七十名を選任協議中

▼…全鐵道から約四萬圓の寄附金を得て建設すべき大武德館敷地は過日入札五月中旬までに整地を終り九月下旬には竣工の豫定

▼…大興電氣咸興支店の故障修理は五日に確定した。

江原道の鹽
種播立數 七萬枚に達す

江原道の鹽業は今後も益々發展する見込みであるが昭和四年までに終了する鹽田の建設は昭和二年度までにすでに六千三百十六町三段歩に達しその目的の反歩數に達する域を見た。これを各郡別の鹽田面積にみれば江陵の自營九四六町九反歩、臨峰木數枚一、八一九、六二六、木數五、六四一、〇三七木もある、がその實施される枚數はこれに加算して一、三一六町九反歩、種木數二、八六四、三〇の一木數四八九九九木、八、一九八木の合計七、四四二、四九九木に達したなほ今後の種立枚數は目下取調中であるが七萬枚に達する見込であるが昨年の播立枚數は六萬四千枚で昨年度一萬五千石であつた（春川）

▲陸軍高等官、神谷台、李敬鎬、齋藤、中下市木、許…、黃…、李…、朴…

東州金組總會

東州金融組合は去る十六日午後一時より加藤城理事において第三回定時總會を開催し組合長の挨拶に次で一致可決し監事評議員の選舉を行ひ午後四時散會した尙選舉者氏名左の如し（鐵原）

江原道

地方集會

▲稅務監理懇談會 十六日午前九時半より兩事務所樓上に於て山梨財務部長及光州郡守其他有志多數出席稅制整理に伴ふ懇談會を開催した

▲金、中村兩氏披露宴 道評議會員となつた民選金弘鳳、官選中村伊之輔の兩氏は十七日午後一時鳳山郡官民有力者一百二十名を招き沙里院西鐘山里生山洞の裏山に招待盛大な披露宴を張つた

地方人事

▲篠原本府土木課長 濟州島山地港灣調工式臨席のため濟州島へ廿三日渡木浦を經て光州へ

▲石江原道參與官 往復三週間の豫定で内地各府縣及町村視察のため十六日發内地へ

▲朴江原道知事 五月二日より開催の内地々方長官會議參列のため往復廿五日の豫定で廿一日春川發に豫定で内地各都市を視察する

▲宋仁燮氏（茂山郡守）開業祝賀に出席後歸郡

▲朝生平四郎氏（茂山第三守備隊副官）十四日夕豪族同伴赴任

▲鎌田岳城氏（本社茂山支局）會寧間島江岸方面の觀察支局調査及び視察出張中十五日夕歸茂

井上京畿道内務部長 糯谷博士帶同管内巡視の爲來る廿一日安城より來郡し、振威郡に於ける農業狀況を視察する筈

朴淵の瀧で…自殺し…（左端欄外、判讀不能）

登錄商標

たんせき ぜんそく

油斷大敵

慢性 急性の たんせき

ふとした風邪が原因でたんせきぜんそくの氣味を起した時は中々油斷がなりません。肺炎、肋膜炎を併發せしめ、肺結核の種を蒔くのはこの時です。故に少しでもたんせき、ぜんそくの氣味ある時はスグ鎭咳袪痰專門藥龍角散の安全にして速効ある治療をなさい。

龍角散の三大特長

製法の完備

藥質の精撰

効力の保證

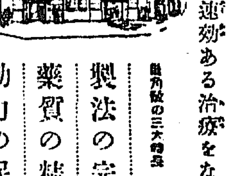

（龍角散本舖）

龍角散

龍角散は貴重の藥劑より成る故に少量にても效驗著しく、且つ爽味爽やかにて服み好ければ如何なる御嫌ひの人、子供にも良く、服む度びに咽喉へスツキリとし咽喉の苦しみを完全に除きます

痼疾の ぜんそく せき 感冒 せき 肺病 せき 子供の せき 一切

かゝる人は必ず試みよ

◎たんにて常にゴホンゴホンと惱む人

◎ぜんそくにてゼイゼイと息切する人

◎せき頻りに出で夜中眠り兼る人

◎流行感冒より起るたんせきの人

◎肺病にて常に力なきせき出づる人

◎たん臭氣を帶び時々血の交る人

◎聲のかれ咽喉のいたむ人

◎百日せき又ははしかせきの小兒

凡そ其他呼吸器病のたんせきは如何なる難症にても一二回服用にて其效力顯著に現る

定價 二日分 二十錢 三日分 三十錢 一週分 五十錢 二週分 九十錢 五週分 二圓 八週分 三圓

東京市神田區豐島町 本舖 藥劑師 藤井得三郞 振替口座東京九一一番 電話浪花四〇〇〇・四九〇五番

▽全國各藥店に有り△

京畿道

府協議會 お流れ 更めて召集

仁川府協議會は昭和二年度歳入出豫算追加の件を附議するため十七日午後二時から開會される筈であつたところ鮮人側議員七名が[illegible]問題で連袂辭職を決議し結束して出席しなかつた上内地人側議員も大半仁取合併問題に沒頭して顔を見せず出席者は僅に[illegible]二氏に過ぎなかつたので遂に流會となつた、府では近日更めて協議會を召集し前記の案を附議するはづであるがその内容は大體において次ぎの通り

科目 追加額 既定額 歳入臨時部 繰越金 [illegible]

追加豫算説明

[illegible]

改良した 鮮米包裝 成績次第で 全鮮に行ふ

[illegible]

官選問題で鮮人側が憤慨するは尤もである、議員諸君が辭職しそれで主張が容れられるものならそれもよからう、しかし事は既に確定した後ではあり今更どうすることも出來まいと思はれる殊に米田知事もその後非常に態度を改め去る十一日府協議員代表者が訪問した際には大層折れて出たといふことであるから今さら何時までも追窮する必要はあるまい、幸ひ内地人側議員の[illegible]もあることだしこの際いさぎよく辭意をひるがへし穩然たる態度で府のために盡して貰ひたいものである[illegible]

籾摺時指導

[illegible]

松都金組總會

[illegible]

何事も 仁川のため 忍んで貰ひ度い

[illegible]

竹山驛開通

十六日正午より京南鐵道新線竹山驛の開通式は盛大に行はれたが同地は米の竹山といはれ豐饒にして道路は安城長湖院に通じ驛前より忠北の鎭川に同面内よりは白岩場智を經て水原に通じ何れも自動車の便ありいはゆる四通八達の要所である（天安）

沃川武德館 落成式

沃川武德館は[illegible]署長松崎英彦氏發起の下に、沃川署員有志四十九名並に沃川[illegible]の醵出的寄附により沃川署構内に昨秋起工この程竣功したが[illegible]千余圓、瀧上氏の手により落成せる理想的の道場なるが四月十六日の吉辰をトし盛大なる落成式を擧げた[illegible]十時より武道大會開始[illegible]

蠶業傳習所

[illegible]

天安金組總會

十五日天安座において天安金融組合定期總會を開催[illegible]（天安）

忠清南道

沃川消防義會 發會式擧行

[illegible]

忠清北道

清州金組總會 役員を改選

[illegible]

黄海道

清潔法日割

沙里院邑における春季清潔法施行日割は左の通りである[illegible]

學組費滯納處分 沙里院

[illegible]

滿洲

戰禍避難民 救濟

[illegible]

二百の馬賊 桓安縣に現る

[illegible]

安東神社大祭 五月一日執行

安東神社春季大祭は例年通り五月一日執行と決定せるが本年は[illegible]中とて神輿渡御および境内余興は取やめとしたが町内裝飾と煙火打あげは盛んにやつて景氣を添へ不景氣風を一掃する計畫である（安東縣）

春季招魂祭

安東[illegible]春季招魂祭は廿日午前九時より執行する（安東縣）

地方讀者欄

[illegible]

農事講習會終了

[illegible]

警察署長異動

[illegible]

神經衰弱に 絶好良劑 ベーレ

岡田和田兩博士説明 ロビンソン博士推奨

本劑は腦の營養素と新藥リンサンを多量に含有して直ちに神經細胞に作用し其の恢復を計り强壯と滑ぐ全身的に新鮮なる精力を漲すの新製劑なり 各藥店に販賣す

主効症状 [illegible]

發賣元 東京 大阪 京城 中南定太郎藥房

オキシフル

齒牙の保健に 口腔咽喉含嗽に 創傷の消毒に…

オキシフルと同一のものと稱して粗惡なる類似品を强賣する向あり注意

（オキシフル説文進呈）

東京室町 三共株式會社

養鷄

優良多産アトキンソン系白色レグホン種

特賣、種禽、種卵、中雛

九十九園養鷄場

理想滋養料 オバルチン

消化機關の疾病、結核病並に發育不良の小兒に最適の

ヴイタミンの含有豐富にして最高の營養價を有し且消化容易吸收迅速

各藥店・食料品店に販賣す

入院隨意 酒井婦人病院

京城永樂町二丁目 電話 [illegible] 酒井一

大藏省醸造試驗所 第四回 全國酒類品評會 第壹等賞の榮冠を得たる

高級銘酒

朝鮮酒造株式會社

半島の最高權威

消化素 口香料 四博士賞任調 ポケット必携 仁丹

懷中藥仁丹

僕が今日此頃の 精神の爽快 頭腦の明晰 肉体の强剛 これ皆仁丹の賜

金言 常に佩帶する車輪は錆を生ぜず（希臘俚諺）

博士の推奨する藥効的齒磨 仁丹のハミガキ 白く光らし丈夫な齒にする

舶來品を凌ぐ國産優秀品 仁丹の体温計 一本の用意 一生の幸福

保證 多産 强健 △養鷄配合飼料 （説明書進呈）

製造元 東洋畜産興業株式會社

京城代理店 二川商會

全鮮品評會に三回ついて最高優等賞を頂きました 評判の醬油です

花ならば櫻！ 精力といへばトリカピン

内科 眼科 小兒科 本田病院 京城黄金町三丁目永樂町通り 入院隨意 京城肛門病痔疾療院 院長 本田建義

高尚で 美しい 純無鉛 クラブ白粉

クラブ石鹸

●神經痛 リウマチス又はぜんそくで惱む人は[illegible] 神仙湯 [illegible] 諸症狀 [illegible] 婦人病 [illegible]

育兒に眞の御理解ある家庭の必備藥

甘美くてよく効く蛔蟲下し菓子 マクニンゼリ

皮膚病新藥 アスター

醫學博士 佐藤恒朗先生
醫學博士 久保山高敏先生 推
醫學博士 安藤二平先生 奬
醫學博士 濱田倹男先生

(適應症)
疥癬、頑癬、白癬、陰嚢濕疹、慢性濕疹
小兒頭部顏面の脂肪漏、老人性瘙痒症、
皮脂欠乏症、汗疱、痒疹、匐行疹痤瘡及
一般寄生性皮膚疾患及其豫防。

定價 約一〇瓦入 〇・三五 約四〇瓦入 一・〇〇 チューヴ入 〇・五〇

發賣元 大阪 東京 丹平商會藥房
◎各地有名藥店にあり
【醫家文献送呈】

3

○内外唯一
○消毒
○化粧
○家庭常備品
アルボース石鹸と液

2

絶對無鉛 シッカロール

皮膚保全藥

いつも湯上りにはキットシツカロールを御つけ下さいアセモが出來たりタヾレたり致しません。
特に御兒達の皮膚を丈夫にするにはシツカロールに優るものはありません。

シツカロールの姉妹品
御兒達や御婦人の軟かひ皮膚保全には是非
シツカロール石鹸
を御使ひ下さい。

大阪市東區南久太郎町二
發賣 和光堂大阪支店

1

威和胃腸藥

消化第一

元氣も胃腸から
活動も胃腸から
すべて健康は胃腸から

東醫學者の推奬するカーボンの吸着療法を最も巧に應用してありますから胃腸内の不良物を吸收して便に運び出しきれいに掃除が出來ます。

大阪 堂島
東京 神田
高橋盛大堂藥局
各藥店にあり

懸賞 各國旗さがし

規定

此の八つの廣告中にある各國旗の國名と欄中にある廣告商品名及新聞名を番號順に記入して左記宛官製ハガキにて御回答下さい。

締切 五月十五日 發表 六月中旬

關係新聞社員立會の上正解者中より抽籤して下記賞品を贈呈す。

大阪市北區曾根崎上四丁目
日本弘業通信社大阪支局懸賞係宛

賞品

一等	金拾圓(復興債券)	一名
二等	金五圓(復興債券)	二名
三等	上等置時計	三名
四等	ニウトロン ラヂオ礦石一個宛	拾名
五等	固形淺田飴二個宛	三十名

8

NEUTROD

三重再生 五球・三球 受信機

營業種目
英國ニウトロン鑛石
ニウトロン受信機
ニウトロン固定鑛石
ニウトロントランス
ニュー・ダルシボックス擴聲器
C・A・V・眞空管
帝國乾電池
湯淺蓄電池
其他歐米ラヂオ部品
電氣用品電線類一切

英國ニウトロンリミテツト日本總販賣店
日本ニウトロン株式會社
大阪堺筋清水町
電話南六六四・四九三三
振替大阪六八三〇八

7

皮膚の病と筋肉の痛みに
陸軍軍醫總監 松本順先生御創製
不可飲
どんな難症でも一瓶で奏効す

主効
定價 廿錢・卅錢 五十錢・一圓 二圓・三圓

三木清商店
全國藥店ニ販賣ス

6

化粧 シッカロール……

春―夏―秋―冬の
皮膚保全の
最高權威!!
絶對無鉛の

お湯上りに……を御使用下さい
肌がスベ〱として心地よく皮膚のアレを防ぎます
殊に赤ちゃんや御婦人方に最も好適のお化粧料。
お化粧の際に御打粉として
御使ひ下さいませ―
是非御使用を願ひます
▼藥店・化粧品店にあり▲

5

提帶用
固形淺田飴

のどをうるほし
こゑをよくす

老人小兒にも好まる
ひきかぜ
たんせき
のくすり

淺田飴
家庭常備用

よわき人の滋養劑
病前病後の婦人、病後回復期の人にすゝむ

趣味の優越
容器の高雅
●常に聲を使ふ人
●演説、説教、旅行等の好伴侶

定價	
淺田飴	二十錢 三十錢 五十錢 一圓
固形淺田飴	三十錢 五十錢 一圓

本舗 東京 堀内伊太郎 大阪

舳艫相ふくんで 艨艟廿九隻堂々と入港
海軍機が縦横に飛翔する
今日仁川港の偉觀

—◇寫眞說明◇—
（上）繫留氣球の下は旗艦長門・續いて陸奥伊勢の順 水上飛行機の飛翔（下）甲板に立てる第一艦隊司令長官加藤寛治大將

三月末 佐伯灣を拔錨北支沿岸巡航しつゝあつた第一艦隊は豫定の如く加藤司令長官指揮の下に十八日午前九時迄に仁川沖合に雄姿を現し旗艦長門を先頭に陸奥、伊勢ともぐろ舳ふくんで威風堂々仁川港に入港し水雷戰隊、驅逐艦隊、飛行母艦鳳翔も加はり月尾島沖合三マイルの處に投錨したが折柄海軍飛行機は旗艦のマストをかすめて飛翔しその壯觀、我帝國の海軍威を誇示するの觀があつた。

この日 仁川では歡迎準備と共にこれを迎へて艦隊投錨と同時に總督府より池田殖產局長と共に福田仁川府尹、大石警務部長、新田我府長、その他はランチに分乘して旗艦長門を訪ひ長官室において司令長官加藤寛治大將に歡迎の挨拶をなし續つて士官室において池田殖產局長から朝鮮の警備狀況について說明があり米艦隊の獨立艦隊の科學的成功、水雷の優良艦隊など二百五十名を率めて總督府側司令長官は仁川府民の歡迎に謝する所があつた

わが艦隊は三月末支那の風雲急なる報を受けて豫定より四日早く佐伯灣を拔錨し第一艦隊は北支那沿岸に第二艦隊は南支那に出動したのである北支那では山東省不穩の際居留民の不安を思つてハンカオにキヌとユタの二隻を上海にアブクマ、タイの二隻を殘し居留民保護の任務にあたらせてゐる、支那沿岸中部に大した事はなかつた、戰ひ入にも會はなかつたから歸國するお話もない首尾を

拔錨し 思ひ出深い我手兵百名を引連てこれを蝕殺されたと後に聞いた實は脇氏は主人側で陳情が御案内を受けてゐた人だつたのにとあすも知れぬ命我支那の艦隊をかこち今日迄の情勢によるとわが海軍は現在支那に廿五隻の軍艦と三千名の陸兵を上陸させて同胞保護の任に當たり主として上海、ハンカオに集中してゐるが昨日に今日のニュースでは上海は小康を保ち年以上は就職したといふからやゝ安心してゐる、本艦隊は二十三日朝鮮港を拔錨し移動訓練を行ひつ

朝鮮南 岸で第二艦隊と演習北五日九州寺島水道に着五月は那覇を行ひ六月初旬から九州沿岸に巡航する豫定であるとて内閣總辭職し政友會内閣の海相が誰になるか司令長官として大命を拜して艦隊中の艦は將してくれと迄は軍縮會議に對する意見は如何ですかと問へば軍縮會議より經濟會議が重大である、經濟的に國が潰れれば戰爭が起こらぬよと語を外らしてゐた

答訪
十八日仁川入港の第一艦隊訪問答訪左の如し
一、艦隊入港と同時に仁川府尹並に他旗艦長門に司令長官訪問、同當日福田局長總督府を代表し同令長官を訪問す十九日午前八時四十五分司令長官仁川府尹を答訪午前九時十分司令長官司令官随員反高級幕僚仁川發一時に一二等丞諸十時三十分京城着へ一行自動車六臺に分乘）朝鮮神宮正式參拜午前十一時三十分着

歡迎宴
第一艦隊
督府に總督（不在）政務總監各局部長同席）訪問次で京畿道知事並に京城府尹訪問午後〇時半公會堂に於て晝宴（府尹接待）午後二時軍司令部に軍司令官（不在）次で師團長訪問午後二時五十分聯隊司令官訪問午後二時三十分京城司令部午餐會（第二十二日政務總監並に師團官邸は京城驛發午前九時十五分旗艦長門に司令官を訪問、次で司令長官主催午餐會に出席

第一艦隊日程
第一艦隊を迎へた仁川では十八日午後六時半から觀水において仁川府尹主催の下に司令長官加藤大將以下二十三名を招待、歡迎宴を催した。

佐伯灣拔錨以來第一艦隊の行動について艦隊參謀の語る所によれば、北支那沿岸を上海、漢口、芝罘、青島から旅順、大連に入り十七日朝鳳凰山列島で約七百メートルの濃霧にあつたので航行を見合せ暫らくのを待つて出動、第一艦隊を先頭に第二水雷艦隊、附屬部隊をしたがへて途中移動訓練を行ひ仁川に入港したが濃霧は稀薄の日和りであつた、仁川には四日間碇泊、十九日から一般の參觀を許すが廿三日朝八時拔錨の豫定である、なほ第一水雷艦隊は目下鎭海に入港してゐるが廿日仁川に入港するはずで、驅逐、廿一艦隊は第一艦隊に遲れて十八日夜仁川に入港した

昌慶苑の夜櫻
廿一日から一週間
開苑に決定

昌慶苑では來たる廿一日の木曜から廿七日の水曜まで一週間午後七時から十時半まで夜間も開苑する事に本年は電燈の設備を完全にして不夜城を現出するはずであるから定めて觀客を喜ばすことだらう

列車で負傷
十七日午後四時頃京元線議政府驛を發した第百二十五列車が龍山起點四十六マイル二十センチ附近踏切進行中鮮人男一名が通行せむとして同列車の機關車に觸れ頭部に負傷を受けた、その際同列車は現場に停車約十分間同人は保線夫に引渡したが生命には別條ないらしい

伏見宮殿下
御容態
佐世保鎭守府發表

【佐世保電報】十八日午前佐世保鎭守府發表＝伏見宮博恭王殿下其の後の御病狀左の如し
十七日午前六時
體溫　三十八度四分
脈搏　九十一
正午體溫　三十七度
脈搏　八十四
午後五時體溫　三十九度四分
脈搏　九十六
御尿中蛋白極少數の赤白血球證明す御病狀は御氣分御食慾御便通尿捺とも時に變化なく尚殿下には本病狀では御上陸御歸邸遊ばさるるかも知れず從つて滿洲の出港も何時まで御延期遊ばさるるか今の處未定である

區域編入認可
忠淸南道非利水利組合は三月卅一日附を以て忠淸南道洪城郡西部面支那里を區域に編入の件四月十八日を以て認可された。

財部海相の息
空氣銃で擊たる
生命には別條ないが 犯人の行方判明せず

【東京電報】十八日午前十時頃財部海相令息四郎氏が築地海軍病院へ入院のため同病院へ赴く途中京橋區築地元海軍軍令部附近に差かゝつた際何物かゞ物陰より空氣銃様のもので狙撃し其まゝ何れかへ逃走した、彈丸はさいはひ自動車の窓硝子を破壞したのみで身體には異常はなかつたのでそのまゝ海軍病院に赴いた、警視廳は直に犯人搜査に着手したがたゞ今のところ下手人の目星はつかぬらしい

詳報
【東京電報】海相財部彪氏四男四郎君（一七）は昨十六日鎌倉にオートバイを飛ばし途中轉覆し左足を骨折したので十八日午前十時二十分海相邸用自動車で築地海軍々醫學校に赴く途中地震局商務省附近で空氣銃様のもので狙撃され自動車右側の硝子に四分ばかりのあなをあけられたが四郎君は無事であつた、これが海相狙撃と誤られ一時は非常な騷ぎであつた、目下警視廳にて犯人搜査中だが多分子供のいたづらだらう。

殖銀惜敗す
朝鮮商業銀行對龍山七九聯隊一年志願兵を主力とする庭球戰は十七日正午より松峴洞殖銀コートで開始殖銀最初よく健鬪をせしも七九軍鳥谷組殖銀軍を一蹴して七九軍の勝に歸した

七九軍　殖銀軍
戸川 山内一—四山西 野添
國語 井上一—四中村 增田
林 小山一—四吉成 吉村
有江 宮島四—一米島 赤木
木庄 山錦三—四安德 陶山
有江 宮島四—三山西 野添
鳥谷 鎌谷四—〇中村 增田
有江 宮島一—四吉成 吉村
鳥谷 鎌谷四—一安村 文
鳥谷 鎌谷四—一吉成 吉村

永田氏講演會
頗る盛會裡に終了

本社主催永田秀雄氏の『文藝內閣』と題する文藝講演會は十八日午後八時から本社來賓閣において開催、杉浦本社編輯局長の開會の辭に次いで永田氏の講演に移つたが、わが文壇の發明期明治文壇より大正、近代に至る氏の講演は顯系を綴るが如く未だ紹介されてゐないものがありその他質疑應答わが中央劇術の裏面話が縮まき物の様に展開され劇術家出世の經路を物語りいよ〱興味を深めて十時盛會裡に終つた（寫眞永田氏）

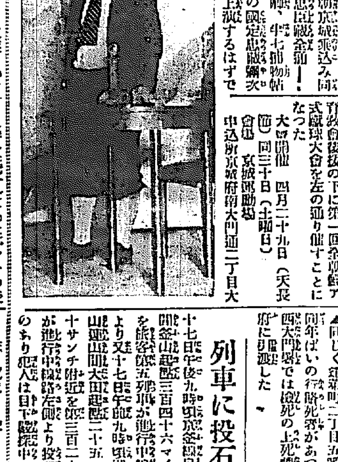

材木泥捕はる
十八日午前二時頃昌慶苑前鍾路二百四十三番地姜永完（二〇）金夏鎭（二〇）の兩

立志傳中の人
虎大居士の生活
朝鮮とは緣が深いが ―その豪遊も今は夢だ

【東京電報】夕張炭礦かつて好況時代には松昌洋行を經營して一躍數千萬圓の巨富を積み、鐵林八道に鴻將の壯擧を企て大成功者を謳歌し、虎大盡の綽名を贈られた山本唯三郎氏も、其後續く經濟界の風波に翻弄されつゝ晩年は支那方面に余命を保ちつゝあつたが、去る十三日夜例の鈴木商店に關係ある三百余萬圓の手形問題で滿洲から歸り、東京市京橋區南大工町山口銀行支店の山本商事會社に每日出勤して十四日は小石川の自邸に歸めて五日には家族同伴で小金井の花見に出かけ同夜急に胃けいれんを起こし、吉祥寺の別邸で入院治療中の注射に小康を得たが十七日夜突然急性腹膜炎を併發し五十五の活動歷りを一期として逝く家族は寶妻タキ子、母セイ子（九〇）令嬢靜子（一七）（自由學院在學中）の淋しい家庭である

山本氏は石川縣出田に生れ、小學二年まで通學し八歳の時からサラ賣りなどして、家業を助け十歲で大阪活版所でロール廻しの小僧から牛乳配達をして月三圓を得て京都同志社に一年餘通學し、十九歲の時北海道に飛んで開墾事業に從事し傍ら農學校に通ひ、二十六歲の時天津の松昌洋行が露淸銀行と第一銀行から數千萬圓の借金で困況に陷した時第一銀行横濱支店長市原盛宏氏に見出されて松昌洋行の支配人となり、二、三年間に借金全部を支拂つたので手腕を認められ、後ち社長となり財界の風雲に乘じて大戰當時には一非凡、三菱、大倉組を向ふに廻はして孤軍奮鬪全盛時代には四千萬圓の巨富を得たといはれ內地はおろか朝鮮、滿洲、南米方面に手を延ばしてゐたが、その後財界反動の影響で課一貫、元の木阿彌となり、晚年は頗る不遇であつたが性豪放、快活の奮鬪家で立志傳中の人であつた

氏と朝鮮 は緣故が深い、明治四十年頃支那にゆく途中しば〱朝鮮に立寄つたのが緣となり虎の住むてふ朝鮮は氏一流の豪快な氣分にしつくり合つたものか好況時代の大正九年には供人七八十人のエキストラを從へて冠山、成興を中心に素晴らしい虎狩を行ひ世人をアツといはせ

當時千歲 のお女將お千代さんの引つれた綺麗十五名の美妓のるばかり亡き夫の寫眞の前に線香を手向けながら涙にくれてゐるが玉仁洞の

謳はれた のであるその後の女中風俗を出してその豪勢を每年二三回は必ず朝鮮を訪れるがつい昨年秋來た時には往年の冠の意氣をして成鏡北道に遊んで精々の一つぼり出して成金振を見せ、二日間の宿泊に五百圓の茶代、三百圓もの豪旅時のやうに盛鎭揚々と京城に引揚げ數百の官民を招待してあつぱれ虎大盡の盛名を馳せた、また或る時は一夜千金の散財をお一擲を冠山まで遊ひに誘來さして遊つた三匹の大虎と共にあだかも數日で逝去した位で、死んだ今日なくコツソリ金剛山に遊んで愉快に過ぎし虎大盡の豪遊を默つてゐる（寫眞は亡き山本氏）

春に背いて淚する
うら若き秋子さん
□□□夫の遺骨と遺子を抱いて□□□
夫のふるさとを訪ふ

今は春 櫻、杏、山吹に飾る京の都にそむいて廿二歲といへば人生の春でもあらうに、いとしい遺愛と共に亡き夫の白骨を抱いて夫の郷里を淋しく訪れた若い婦人がある——哀話のヒロインは**京都市** 上京區北白川仕伏町西村秋子（二）といひ、朝鮮生まれ京城支那部長府內玉仁洞九三西村大總氏の令息吉松氏（二）が京大法科在學中愛の巢を作つた京大に見るが如き白いきつ純な京美人である秋子さんであつた、間もなく秋子さんが京都北白川に戀愛部を

三日夜 突然心臟麻痺を起こし逝去を遂げたのよりはじまるが、ロマンスは六年前にさかのぼつて當時三高に在學中であつた總君は當時北白川の下宿屋の隣から海老茶袴の姿も甲斐〱しく同志社女學部にかよつてゐた一女學生と奇しき戀が芽生え、いつ知らず人目を惹る仲となつたのが今

巢立つ と同時に大正十三年の春目出たく結婚式をあげ二人の間には長女村子さんと次男相生君の珠のやうな愛の結晶まで設けたにたゞ五ヶ年間この愛知の家には淚一つ落るとなく、やがて栄華には繁士博士といふ輝かしい光を見つめて限りない笑ひが續けて來た、それに誰か今氏のやうな

運命の 悲運者にならうと豫期し得たであらう、悲運の死によつて幸福はよせ〱と打破られてしまつた、所謂愛に二つのなきものを、淋しく取殘された秋子はなき夫のかたみを秘めて去る十二日朝京城にその親をたどつて來たが何分國俗習慣も異り一人としていたはつてくれるものもなく、

愛人の 郷里遊りをする府外纛島面西湖龍奈川里先塋に葬られた墓に跪くすべもなく、かよわい身に沁みわたる未亡人のわびしさは今更の如くあらたにつあつた。

自宅で 何知らずスヤスヤと擁擬に寢る甘嫩『お父ちやん〱』と村子がかなしく泣き叫ぶ有様は涙なくして見られぬものが

永久に朝鮮に
そして夫の冥福を祈る
寂しくも雄々しい言葉

玉仁洞東大鍋氏方に西村秋子未亡人を問へば、秋子さんは顏の骨像をみつめながら語る
『すべては運命です、運命の仕業である以上それに從ひませう、せめて子供だけでも立派に育てゝやるのが私のとるべき道でせう、私は亡夫の冥福を祈るために永遠に朝鮮にとゞまり朝鮮に骨を埋たいと思ひます今は健康も快復してゐませんし乳吞兒も居ませんから今年から社會事業へ入になつて子供の教育だけでもこしらへませう』（寫眞は西村秋子さんと其愛兒）

挙銃紛失
遂に迷宮か

去月十四日朝鮮銀行京城支店前で犯人が本町二丁目の與材木店より一寸角丸太廿余本を盜みかついで逃げる處を鍾路署員に捕へられた證據にかゝつた二挺の拳銃が捜査の手がきびしく調べたので數日後そつと同附近の山中に隱し去つた事件の犯人については其の後鍾路署で大搜査を行つた結果同犯人逃亡者と共に鍾路方面井戶の中の手で隱した所在を發見し二三名の被疑者を取調べ中であつたが證據不充分で全部放免、更に犯人搜査に着手したが目下の處全く犯人不明で事件はいよ〱迷宮に入つた模樣であると

市川幡谷
愈乘込む
前景氣旺ん

わるゝが如き前景氣をつけて居る十九日から京城劇場の市川幡谷八十余名の大一座は十六日十七日平壤打あげ十九日朝京城乘込み同日夜より假名手本忠臣藏全通！を上演し續き大閤記、牛若物帖朝顏日記、奧州路の國定忠治縦次喜多、勸進帖等を上演するはずで

スポーツ
第一高女勝つ

京城第一高女對朝鮮商業銀行オールドボーイス庭球戰は商銀コートで十七日午後五時から舉行したが第一高女上原組よく活躍し四組をなぎ倒し決勝した商銀石井和田組のヤングマン軍は特筆すべき妙技を見せた

第一高女　商銀
川本 清水一—二石井 和田
辻 吉留〇—二石井 和田
和田 西辻二—〇齋藤 韓
和田 西辻〇—二馬渡 關
吉村 辻〇—二馬渡 關
上原 小澤二—〇中島 河野
上原 小澤二—一池田 館田
上原 小澤二—〇石井 和田
上原 小澤二—一馬渡 關

大朝主催の 蹴球大會

大阪朝日新聞京城支局主催朝鮮體育協會後援の下に第一回全朝鮮ア式蹴球大會を左の通り催すことになつた
大會期間　四月二十九日（天長節）同三十日（土曜日）
會場　京城運動場
申込所　京城府南大門通二丁目大阪朝日新聞支局

鐵道のプール
スケート場

阪朝日新聞支局參加資格 朝鮮內各種團體學校鐵道局友會運動部が今期シーズン中に水泳プール及スケート場を新設することは既報の通りだがプールは巾十メートル長二十五メートル水深一メートルより三メートル半で全部コンクリートで築造し飛込台を二ヶ所に設置する場所は鐵道公園嘉溝池を利用し之が建設費は約五千圓を要し六月初旬には完成を見る筈で幾多の新記錄の一大關門又スケード場はコンクリートコートを二ヶ所築造し冬期は之をスケード場に使用する豫定で目下工事着手中で總經費約二千五百圓を要すと

このかはりよりは既報京城の與十數名の長與出演があり與を添はずで既報劇團の申込殺到して久方振の芝居氣分を漂はせて居る内に將谷後援會では初日二日兩日先着三百に抽籤を以て景品を進呈する筈で一等蓄音器二等金時計三等以下それ〴〵五十名に達して居ると

殖銀大勝す
朝鮮殖産銀行對京城中學校野球戰は十七日午後二時より京中グランドに於て球審土屋、塁審松永にて京中先攻結果三十七對六にて殖銀軍大勝した殖銀バッテリー角谷高橋－林（五回目より高橋に代る）京中小杉－田中

行路死亡二件
▲十八日朝府內蓮池洞八○京義線ガード下に年齡三十四五歲位の行路死亡者あり
▲同じく琴町二丁目五番地先に同年ばいの行路死亡者があつた所轄西大門署では檢死の上死體は京城府に引渡した

列車に投石
十七日午後九時頃京釜線烏山起點三百四十六マイル附近を旅客第五列車が進行中線路右側山腹に大田起點一百二十五マイル四十サンチ附近を京三百二十二列車が進行中線路左側より投石するものあり犯人は目下搜索中である

肺患全治御禮
小生儀不幸數年前より肺結核に罹り八方治療致せども快癒の見込なく益々病狀募り死に瀕し醫師もサジを投げ只死のみを相待つ果敢なき境遇に陷り日夜苦悶を續け居候處偶然新聞紙上にて舊阿太郎府町永光園次郎氏御秘藏の「カワツソの肝臟」の奇効を知り直ちに服用致候處不思議にも其效顯に止み日々快方に向ひ、勿論夜間の下降は十日目に至つて全く全治の喜びを得、其の後は何時の如何なる病氣を防ぐ肝臟と深く感謝仕候依て茲に同病者へ急ぎ御知らせ申上候
岡山縣和氣郡和氣町六八六 西村繁次郎（三十二歲）

專門部學生募集
學科 法律科、政治科、商科、經濟科、宗教科、社會科、文科（哲學、倫理教育、心理、國文學、漢文學、英文學、外國文學）
○復歸座 第一講座 午前八時始 第二講座 午後五時始
○願書受付 四月中 ○授業開始 四月十八日
新校舍落成 東京・駿河台・三崎町
日本大學

大印 健脾丸
胃腸病心臟病を全治せしめ貧血症・神經症を補ひ體質を強健にす飲食の過度より起る病腸及月經不順にして顏色蒼白く手足だるく或は冷え歩行するに胸苦しく動悸甚だしく目又は小便に至るまで黃色になる人にて服用すれば消化佳良となり血液を作る……
▲定價 金三十錢・六十錢・一圓・二圓・五圓
▲本劑御求めの節は大印健脾丸と御指命を願ふ
正本家 京城府東山町 求我堂拾四世 上田廣吉
特約店 京城府城西町三丁目 山本清心堂

地方支部長採用
帝國產業協會

慢性胃腸病に デブース氏錠

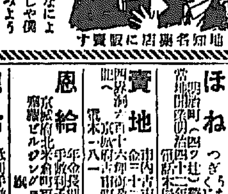

各地有名藥店に販賣す

頭痛にノーシン

京日案內
職工　男女ミシン職工入用 京城府龍山京町十一番地 韓松ゴム工場
女記　請求記錄の方を求む 面談午後二時より四時まで 姓名在社
交換　手一名入用 希望者は來談ありたし 南山町三丁目
看護　婦入用 電話本局二三〇三へ
權利　年千圓以上確實 姓名在社
求地　仁川寺町四九 北岡
花見　京城府 姓名在社
花見　弁當すし 電本六一一九番
すし　花見の御弁當 松のすし
帽子　京城府本町 電話八六番
讓店　姓名在社
旅館　京城府本町 電話二三八三
恩給　京城府 姓名在社
恩給　四村館
恩給　丸一館
賣地　京城府
ほね　つぎくじきもみ治療
熊本　京城府
女中　姓名在社
見舞　京城府
東京

第四競馬（二哩）指定馬 一着 フジヤ（一分廿二秒）有吉 二着 ヤシマ 上原 三着 ハヤキタ 平田 配當 三圓四十錢
第六競馬（二哩）甲種 一着 ヤシマ（一分二十二秒）二着 ラフエー 三着 コクリツ 配當 四圓十二錢
第六乙競馬（二哩）甲種 一着 イサム（一分廿五秒）池の平 二着 コクリツ 管
第七競馬 一着 ハルコマ（一分五十五秒）平田 二着 スプレン 古田 三着 コクコウ 池の平 配當 二圓二十錢
第八競馬（二哩）甲種 一着 タケシタ（二分四十秒）古田
第十競馬（三哩半）乙種 一着 サツマ 二着 スプレン 浪古
第十一競馬（二哩）指定馬 一着 ブンメイ（一分二十三秒）有吉 二着 ハヤキタ 吉永
第十二競馬（三哩半）甲種 一着 ミサワ 二着 スエヒル 有吉
第十三競馬（二哩半）乙種 一着 スプレン（一分四十五秒）古田 二着 タケミ 勝村

夢に狂ふ (71)

吉井勇作 多田毅三畫

艶書 (二)

そこに描かれてゐるのは或酒場の光景だつた。そこには若い職工らしい服をきた男や、藝術家風の長い髪を縮らした男や、勞働者の男などが五六人で卓子を圍んでゐた。卓子の上には酒の徳利や何かのサラ、コップなどが、もうかなり狼藉と散かれてあつた。その向ふには酒棚やブランデーの瓶が見えて、その前には一人の美しい小娘が、誰かに呼ばれたやうな顔つきで卓子の方を振向いてゐた。と、丁度この小娘と對照するやうな位置に、今この酒場に入つて來たらしい、もう六十位の白髪頭の濃い酒飲顔の老人が一人描かれてあつた。老人と卓子の間のところには怪げんさうにその新しい闖入者の顏を見上げてゐる、やせた一匹の黑犬がゐた……

啓夫はちつとこの絵を眺めてゐたが、そのうち不圖その中の小娘の顏が、何時だか四谷通りで戀愛をしてとらへられてゐた娘の顏に似てゐることに氣がつくと、われながら惘いたやうに目をみはつた。そしてさう氣がついて上く見ると、モデルに借りた近所の牧場の娘とは、何だかまるで似てゐないやうに思はれて來た。

「如何したんだらう。俺にモデルに似ないで他の女に似て來るなんて……。變だぞ、少しおれの眼は……。」

啓夫はさう心の中で思ひながら二三度こつ〳〵とこぶしの先で頭を叩いたりして、ぢつとかなり長い間四谷通りで捕へられてゐた小娘――今の牧場に似て來れば來るだけ彼は一時も早く牧場に約束の金を渡してやらなければならないと思つた。でかれはまた筆を取直して、机の上の萬年筆を取上げて原稿紙に出す手紙を書きはじめた……

と、今度はどうやらさつきのやうな書き損ないをせずに、二枚三枚と書き續けられた。彼はかういふ場合にも、感じたり何かすることが出來ない性質だつたので、殆ど事實をありのまゝに書いて往つた。多摩子が家出をしたこと、その關係から穂洲の家を訪れたこと、それから以前助けてやつたことのある藝妓の父であつたこと、その女が藝を作れて新宿邊に來てゐたこと、その女が藝妓であつたこと、今朝田園をたづねたこと――そんなことをかなり詳しく書いて往つたが、まだほんとの用事である絵のことを書かないうちに、レターペーパーがなくなつてしまつた。

「困つたなあ。戰三のところにあるかも知れない」

さう思つて啓夫は書斎を出て、すぐ廊下を隔てゝ向ふ側の戰三の部屋の前に立つてノックしながら「戰三……」さういつて聲をかけたが、どこへお出かけた留守だと見えて返事がなかつた。で彼はずどあをあけて中に入つて見ると中は今何かまた描けの上には畫帳やら試驗管やら何やらが散らかしてあつて、ちよつと何處が數字を書ちらかした紙片やらがきちんとある位だつた。で、彼は仕方なしに、机の抽斗をひとつひとつ開けて探して往つたがそのうち一番端の抽斗の中から平凡に結つた若い女の寫眞と一緒に畳んだか今日あたり來たらしい、桃色の封筒に入つた女文字の手紙が出て來た。

紙上病院

赤い鼻

(問) 卅五歳の獨身、鼻の附近が……

經濟欄

京取後場商況

[illegible]

京取短期後場

[illegible]

圍碁

(五) 先番 …

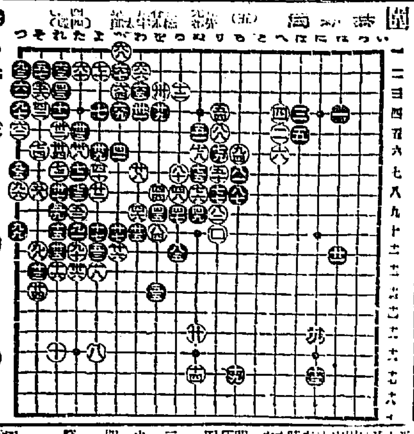

紙上病院

一面に黑色を帶び鼻の上を指先で押せば、ニキビが出ます。鼻の赤いのと鼻のニキビをなほす素人療法はありませんか(成北院生)

答=酒齄性坐瘡でせう永年の間に段々酷くなるものです水銀石英燈かレンチゲンでもかけて御覽なさい素人療法はイヒチオールかチオノール液でも久しく使用すれば幾らかよくなります(皮外科瀬戸病院長)

梅毒か

(問) 廿八歳の男子一昨年より野部に田虫の如きもの出來その後タムシ藥を用ひし處、治療は少し去りましたが根治せず、その後時々藥を所るも利かず今日では股間から陰部にもひろがり時には小さい吹出ものも澤山生じ化膿することもあります。これは梅毒の兆とは違ひませうか治療法を(仁川太郎)

答=濕疹らしいです素人が田虫とするものは多くは皮膚にカブレが出來ますから田虫がなほつてもカブレが殘りこれに田虫藥をつければ益々悪くなります醫者に見て貰ふのが一番よい(皮外科瀬戸病院長)

睾丸の萎縮

(問) 私は二三年前から睾丸の筋が縮つめたく非常に不愉快を感じます、何かよい自宅療法はありませんか(黃海道鳳山郡田胡生)

答=御話の樣な觀へには比較的から起ります多くは神經性或の人が何でもないのに、そんなに感ずる場合で神經衰弱でも入れてあるためではどうです(皮外科瀬戸病院長)

子宮下垂

(問) 子宮が膣口の所に下垂してゐる樣ですがこのまゝ結婚すればどんな障碍がございませうか

答=子宮が膣口の所に下垂しておるか否かが一度見ひきつて診察してもらふ必要があります、そのまゝ結婚されても、この下垂の程度によつて夫々障碍が異ります、又付近の方の不可能なるや否やも、その程度によるのです、一度に下垂しおれば、子宮脫部の隔間をおこし易く、出血し易く、疼痛を訴へられる樣になりませう、そしてそのもゝ娠振されゝば、その下垂の度がひどくなり、更ち脫出をおこすかも分りません、今の內の施術はごく容易に子宮の位置をなほす事が出來ませう(婦人科酒井病院長)

讀者らん

▲十二日天本生様新聞切抜きの件は杉村楚人冠氏著「最近新聞紙學」一「新聞の內外」等に出て居ます日本電報通信社の「新聞總覽」大正十二年版かにも同氏の稿があつたやうに記憶します切り抜きを功利的に考へないで趣味としてやつてごらんなさい(新聞人)▲朝鮮出版協會の朝鮮金融地圖は印刷不鮮明にしてこの上もなく見にくくこの際改版の意旨なきや敢て問ふ(朝鮮生)▲朝鮮映畫觀覧を希望します、同好者は社內編輯局へ今田まで▲美容術や洋髪を習ひたい官吏の奥さん明治町三丁目サタナベ美髪院で親切な稽古をしてゐますから問合せなさい(S子)▲廿二歳の內地人女教師家事にお雇ひを(大和町二の二十二山口)▲卅歳の女私あなたの住所氏名を係の方まで御届け置き下されば私の方より直接御通知します(四十四男)▲學校關中の教師に、校長不在中の替校長は何だ、目を開いてこれを見耳を傾けて世論をきけ(值觀師範生)▲近頃不評判の龍山中學生よ女をからかしたり喫煙をしたりして何が面白いのか男なら少しは恥をしれ(貧山生)▲龍中五年級の生徒よ今頃の職者職の際をきいて少しは慎めのだ龍中生よあくまで男らしかれ!(絵類生)▲高い木は風に倒む(低い木)▲僕が現出あれほど御注意して居るのに龍中がそれほど御嫌ひか(龍の龍中生)▲京城驛改札係の者、すこの頃の態度が非常に緊張してゐる龍中を非難されゝ(薬客見)▲この頃龍中の氣風は非常に緊張してゐる龍中を非難せる學生は眼を開け(龍中生)▲洋髮文美容術習ひたき方當院は近く生際上げた新店です教授は年として是非御出で下さい共に勉強を(本町五の三六美粧院)▲北町三丁目から日曜毎に通ひて下さい(旭生)

演藝案內

喜樂館

(俄然三大名畫大興行)十五日(金曜日)封切 日活現代劇特作品 中野英治、岡田嘉子、高木永二主演 ルバイ・ジュリヤマン氏監督 東へ向く三つの顔 六卷 ⊕探偵劇 クラーゲル、グーダル嬢主演 欧洲戰爭・ダツ・ブツエル・スパイ 殺人時代劇 日活特作品 ⊕時代劇 恩讐の血煙り 六卷 尾上多見太郎、櫻木梅子、主演

中央館

マキノキネマ 十九日より三日間短期特別提供 マキノプロダクション現代劇 九州ロケーション映畫 マキノ・澤田清・輔ヒ監督 週間苦行 全六卷 マキノ御室撮影所作品 荒木忍、河上君江主演 マキノ・二スタヂオ特作品 とノ・第二回監督 コメディー喜劇 勝鬨 全七卷 マキノ・衣笠貞之助監督 仁科熊彦 小林重四郎主演 文治嘉ノ・勢山 月形龍之介

大正館

十九日より 大名題提供 日活ナーガリー映畫 御マ・ブラ・キルジ 涙の路 メーフ・リーブ・リーザン・グン・ツ・ンマン・カツ 可愛い奴 十卷 井上正夫、英映畫 川田芳子、岩田祐吉 東田蔵之 笑の特作品 馬子の唄 八卷

黃金館

帝キネ 十六日封切 帝キネ 吉田現代劇 大悲劇 人生苦 全八卷 吉田撮作、 青山 … 小杉勇、 … 世界の … 意恨 駒下駄 全卷 美濃部 有 … 一家に騎る … 物語

京龍館

演江 二月十七日より上演 太平洋 … 人情悲劇 日影に怯へて 全六卷 米國ファスト・ナショナル會社作品 大河內傳次郎 長恨 全八卷

浪花館

四月十九日より 關東 浄瑠璃大會 …

龍山劇場

新築 四月十九日より 桃中軒如雲 …

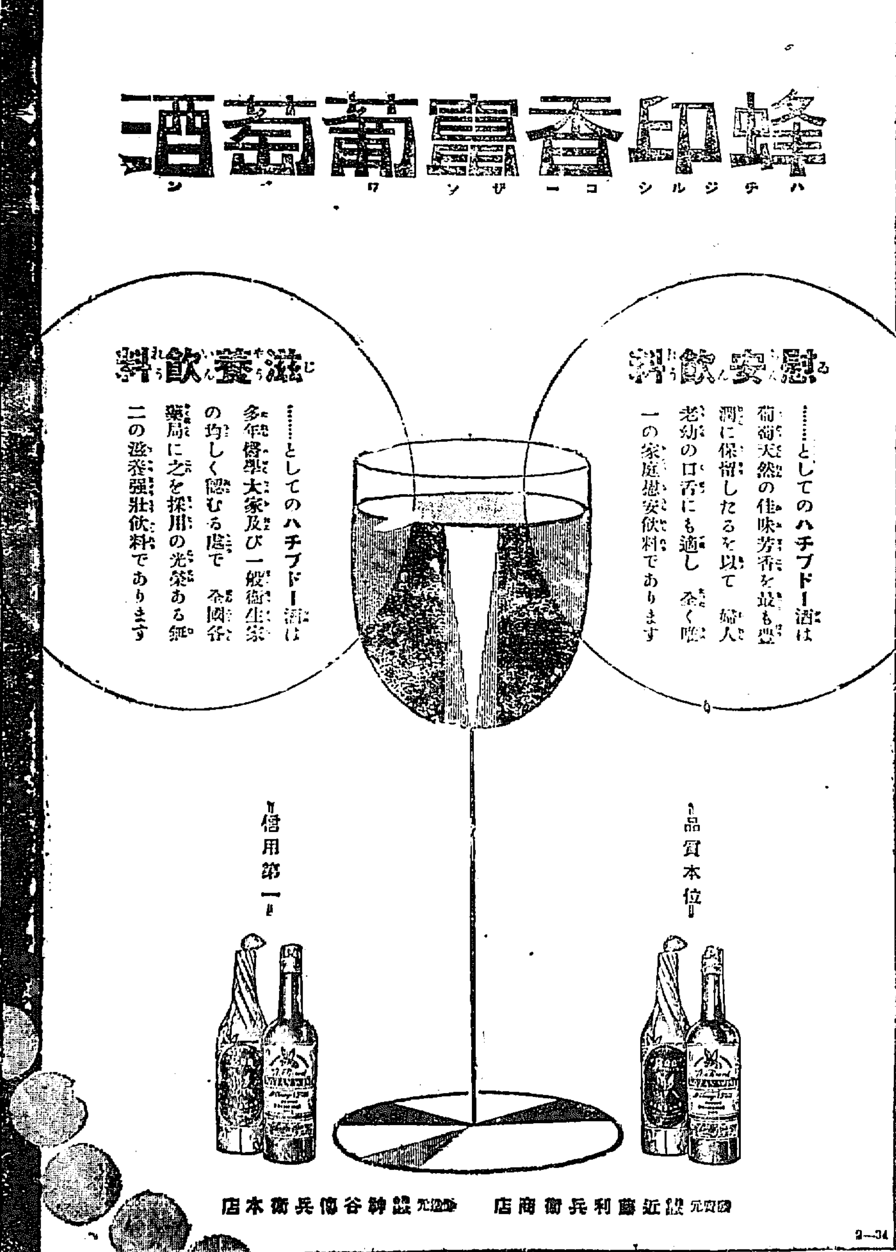

脊髓病

手足しびれ腰痛み骨節の痛み背骨さりに出こよ… 京城 鮑屋商店

ぜんそく

エキス … 鮑屋商店

創立明治參拾貳年

倉庫業兼營

株式會社 朝鮮商業銀行

京城府南大門通貳丁目百拾壹番地

頭取 ……
副頭取 和田一郎
取締役 趙鎭泰

頭痛にノーシン=泣く兒に乳

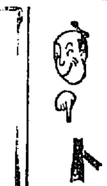

トノカピン 知らぬは昭和の御代にチョンマゲの如し

全乳

東亞牧場

內科 胃腸病 石川醫院 京城明治町二丁目公設市場前 電話本局三一三五五九〇番

朝鮮郵船定期航路

大阪商船株式會社

[illegible]

京城日報
夕刊

西園寺公に御下問の御使

聖旨を奉じた河井侍從次長と 園公は京都で會見

【東京電報】畏き邊りにては後繼內閣組織に關し西園寺公に御下問あらせらるべく既報の如く河井侍從次長を十七日午後八時四十分東京發列車にて京都に向はしめられた

【京都至急電報】十七日夜興津から京都に着いた西園寺公は十八日午前十時十五分京都發東上するに決した

【京都至急電報】西園寺公は目下河井侍從次長と會談中十時十五分の汽車にて上京は見合せとなつた

後繼內閣組織大命の御下問を拜して何んと奉答せん?(上)西園寺公 ▲(下右上)一木宮相 ▲(下右下)珍田侍從長 ▲(下左)牧野內府

侯の揮文の電報が來た、近衛公は語る

後繼內閣が何人かは存じません若公の意中の人は陛下の御下問に奉答する迄絶對に語らないから分りませんが公は常に政局安定を念頭に置いて後繼內閣の大命を拜受する人は時局を完全に收拾し得る人を目標としてをります、床次氏か田中氏か私どもには豫想がつきません、中間內閣といふものはもう無いやうに思はれる、私の所屬する研究會としては何人に降下するも人物本位で態度を決し白紙である積りです

第一は田中男

憲本聯盟は望みが薄い 某要人談

【東京電報】後繼內閣問題に關し某要人は語る

西園寺公の意中を察するに憲本聯盟に好感を持つて居られず殊に政權の盥迴しといふことに對ては非常に嫌つて居られるから第一候補として田中總裁を推すことになるだらう、此の點については園公周圍の人達も寺同樣に見てゐる、第二候補は中間的の人だらうがそれについては上原が飛び出すか、牧野が出るか或は平沼が出るか知らんが斷じ

洋食器の御用は 專門の十屋へ 京城本町二 電本一六〇二

の會合を催し種々打合せを爲したるが日本銀行はその影響を成るべく輕からしむる爲め常道に拘らずして極力資金融通の便宜を圖るべく各銀行が自衞の途を講ずるのみならず同業相助けて波瀾を大ならしめざることに共力するの申合せを爲したり

兌換制限

【東京電報】臺灣總督府は律令を以て臺銀に對する兌換制限を行ひ同行の基礎を保護すると共に臺灣の治安を維持することゝなり、後藤長官は十八日午前十時十分若槻首相を官邸に訪問しこれが諒解を求めた

臨時朝鮮總督問題

宇垣大將は自然消滅

資格が親任官たる以上 大臣をやめれば當然

【東京特電】宇垣陸相は朝鮮總督臨時代理として五月赴任の豫定であつたが突如として政府の臺銀救濟案否決の爲內閣總辭職となつた結果、陸軍大臣たる親任官の資格によりて臨時代理を仰せつけられた關係上、辭職が確定となれば自然消滅となるので、從つて後繼內閣によりて後任者を銓衡されるはずである。

若し陸相に再任すれば 勿論變動はない

而して今の處再任を豫測せらる

【東京特電】宇垣朝鮮總督臨時代理と諸般打合せの要務を帶び滯京中の松村政務總監は語る

朝鮮總督臨時代理は宇垣陸相の辭職が確定となると同時に當然消滅となるわけであるが、後繼內閣については種々取沙汰され殆ど豫測する事の出來ぬ事情に置かれて居るも、陸軍大臣のみは恐らく再任せられ、從つて總督臨時代理にも變動はあるまいと觀測される

臺銀全く窮し 支店の休業を發表

臺灣の本支店を除く外 內地支店全部休業

【東京電報】臺銀にてはコール取立ての圓滑を期し別項の如く休業せざるに鑑み十七日夜後繼內閣總理大臣指名を加へ十八日午前九時まで協議の結果、この際左の如き臨時措置を取ることに決定發表した

一、臺灣全島の臺銀本店及支店は營業を繼續す

二、內地支店は帳簿整理のため三週間休業す

三、外國支店は閉店せざるも營業は休止す

臺銀の爲替は 正金で肩替

【東京電報】正金銀行は臺灣銀行の臨時休業後臺銀爲替を引受け取扱ふことを協議した結果、臺銀が臨時休業するに於いて從來臺銀が關係してゐた爲替事務一切を肩替りし、以て海外における我國の信用維持につとめるに決した

日銀聲明

【東京電報】十七日夜市來日銀總裁は左の聲明を成した

今回財界の動搖を避くる趣旨を以て提案せられたる緊急勅令案が不成立となりたるにつき日本銀行に於いては東京銀行集會所及東京手形交換所委員銀行代表者

特銀の休業は 全く未曾有の事

【東京電報】右の如く臺灣銀行は十八日より向ふ三週間帳簿整理の爲め內地および海外各支店の臨時休業をなす旨十八日朝八時發表した

非常貸出開始

【東京電報】日銀は臺銀救濟否決と聞くや直に行員の行集を行ひ午後六時半過ぎに一切の準備をととのへ七時四十分より各市中銀行の求めに應じ非常貸出しを行つた

應急手段

【東京電報】日銀は緊急勅令不成立による財界の影響を緩和すべく應急手段をとるがその方法左の如し

一、見返り擔保品適用範圍の擴張

二、擔保價格に對する掛目の引きあげ

三、金額の限度に對する累進率の減限

近江銀行も休業

【大阪電報】近江銀行(資本金一千萬圓・預金四千六百○四萬圓)は十八日より向ふ三週間臨時休業のことに決定、栗太銀行破綻の影響に同行取付の見込みたゝず十七日夜組合銀行にその旨通知したものである

今までの內 一番大い

近江銀行は近江系の銀行で元は大阪一流銀行の一つであつたが震災前後一流銀行の一つとして資金を有し大正九年パニックで相當窮地に陷り總ての關係銀行の援助を得て今日におよんでゐるが、同行は大阪、京都、東京に多數の支店を有し最近の與信が出れば推してどうなるか

預金一億三千六百萬圓、貸出一億二千九百萬圓に上つてゐる、今日まで休業した銀行中では一番大きい方であらう、それだけ影響も大きいと見ねばなるまい、關山の第一合同銀行は同行を親銀行としてゐるから悲してどうなるか

山本氏逝去

臺灣製糖成金として一代の名物男であつた山本悌二郞氏は去る十五日東京府下吉祥寺の別邸に閑地のため療養中のところ十七日後四時遂に逝去した

米田知事天安へ

米田京畿道知事は十八日午前十時發列車にて李王殿下御一行見送りの爲天安まで御供申上げ即日歸京

土師部長出張

土師京畿道警察部長は李王殿下御警衞のため十八日午前十時發列車にて天安に出張即日歸京

辭令(十六日付)

陸軍大臣秘書官 陸軍騎兵中佐 久納誠一

兼任朝鮮總督府秘書官

敍高等官四等

朝鮮道立醫院醫官(咸鏡南道道立咸興醫院) 宇野 司

依願免本官

憲政會には行くまい

言へない=わからない 河井侍從次長西下

胸に秘めて □□□

【名古屋電報】勅命を奉じ西下する河井侍從次長は車中にて語る

『要件』の內容については一切御話することは出來ない、十八日京都に着いてから直に西園寺公を訪問し聖旨を傳達する者へだが何時頃歸京するかは京都その上でないときまらない、また西園寺公が上京されるかどうかも私には判らない、今日出發前に牧野內府と一木宮相にはお會ひしたがその際の內容はいはれない、後繼內閣の事は私などには一切判らないが憲政會に行かないことだけは間違ひあるまい、それだからといつて直ちに反對黨たる政友會に必ず行くといふことも言へない、然らば

『何處』へ行くかそれは私には判らない、まア諸君の想像の方がかへつて的中しませう、しかし後繼內閣の問題は種々周圍の事情もあるので紛糾が長引くと思ふが兩三日中には何とか解決がつくものと思はれる

直ちに 靜風莊へ

京都驛で衣更へして

【京都電報】河井侍從次長は十八日午前八時六分京都驛着の列車で到着、直に驛長室において服裝をかへ…

中間內閣は 無い樣に思はる

園公と共に西下した 近衛公爵は語る

【京都電報】西下した西園寺公は驛頭で別れ靜風莊にべつた、近衛公、原田秘書を同へ十七日午後七時四十三分京都驛着近衛公と靜風莊には公の來着前から種々と報が配達され七時廿二分には內大臣…

御下問奉答の

三重臣

午後九時退下

【東京電報】十七日午後赤坂離宮に伺候し陛下の御下問に奉答した牧野內府、一木宮相、珍田侍從長は午後九時に入り御前を退下し相前後して歸邸した

…は暗澹とこゝくしてゐた…に出迎へられ靜風莊に入つたが、出迎への中川小十郞氏、原田秘書と語りながら京都驛前のタクシー第一八六號に乘込み八時五十分京…する時間も分らない これから訪問するのだがドンナ話しが出るかも分らない勿論歸…め西園寺公邸へ電話を以て訪問の打合せをなしたが往訪の記者に對し…、濱口に行くことはないと思ふ

確信を有つ政友會

之と競爭する憲本提携

―官僚內閣やら閥族內閣―

中間內閣說も有力

【東京電報】若槻內閣總辭職と共に政界各方面では俄然血眼となつて後繼內閣組織の具體運動を開始したが今回の政變が財界恐慌の結果において行はれたこと、對支外交問題を迎へてゐる點から、

第二黨たる

田中內閣

を豫想して政權を獲得しうべしと揚言してゐるが、後藤新平子中心の一派、貴族院で內閣を推した伊東巳代治伯の擁立をはかる一派、更に山本權兵衞伯、上原勇作男を擔ぎあげんとする薩派系の運動ある外政友系の政客連も頻に策動し中間內閣說もまた國外觀し得ぬ狀態である、更に憲本兩黨は內閣の不始末に打擊を受けた本黨側は緊急な政界安定の爲に

憲本提携

の大勢力を擁して政友會の出現を極力阻止すべく憲政會側を特に安達派總裁等と連絡をとり政局の運捗を有利ならしめんと策謀し、既に昨朝京都に西園寺公を訪問した研究會の近衞公はこの點につき西園寺公の意向を突きとめて政權を求むる體だともいはれてゐる、兩派かくの如く政友會と憲本提携派との間には激烈な競爭が行はれつゝある

總監の晩餐會

艦隊幹部を招く

湯淺政務總監は本日正午(?)に…

憲政會總裁は 濱口氏に內定

若槻總裁は近く辭任

【東京電報】若槻首相は內閣總辭職と共に近く憲政會總裁を辭することゝなつたが憲政會新總裁には濱口藏相が就任することに內定してゐる

軍司令官南鮮へ

金谷朝鮮軍司令官は十八日午前十時發列車にて松井參謀長、加藤少佐、池田中佐、井上大尉以下八名を伴ひ第一艦隊司令長官加藤大將以下各艦長、各司令部長を隨員とし明十九日午後六時過ぎ京城驛發にて南鮮初度巡視の途についた

改正印紙稅懇談會

十八日午後八時から長谷川町の公會堂に於て商業會議所主催の下に各銀行業者、商工業者、支那業者の有力者が集まり新設關稅、改正印紙稅に對する官民合同の懇話會を催し京畿道より大島財務部長、三木稅務課長が臨時席して詳細な說明をなした

…… 會 ……

…… 人 ……

○吉澤海軍少將(平壤鑛業部長)十七日午後入城朝鮮ホテルへ

○吉田道成氏(黃海道稅務課長)十七日午後入城山本旅館

○本山久男氏(全北金堤稅關支店長)十七日午後入城朝鮮旅館へ

○神田正雄氏(代議士)十八日本社來訪

○關友慶稅關長 ▲松尾倉稅務署長十八日李王殿下御歸鮮の爲南部方面へ

○澤崎修氏(殖銀局監督課長)東上中の處五月八日歸任

○入山川七五郞氏 ▲寺山本社社會部長 十七日夜京城發群山へ

○ロバック氏 昨十七日午後七時京城驛通過ハルビンへ

○芳澤公使(駐日支那大使)十七日午後七時京城驛通過北京へ

對山錄

◇大陸風は遂に來た。政界に、財界に。

◇樞府、政府を倒す、これ內閣以上の內閣が存在するのである。

の立場は、必ずしも『施政に干與し』たものとはならないとも言へる。然し理窟は飽まで理窟である。

◇だが、樞府における伊東巳代治伯の復活は、政治的に注目を要する。一木宮相氏が去つてから、巳代治伯の獨り舞臺も押へ手がなくなつた、平沼副議長の如きはもと伊東系の人である。

◇お錢は、先づ政友會が順序として、國事を知に反對した立場から、この上臺銀救濟を國民の負擔になし得る妙案がありませうか、それとも政綱を捨てれば、どうにでも理窟をつけるつもりか。

◇宇垣代理總督は陸相の兼任だから辭めるのだといふ。だが『辭職許』の時までは代理總督に違ひない、何も騷ぐに當たるまい。

◇だが『朝鮮總督は政爭圏外に超然たるべきである』といふことの必要は、今度の場合でもしみじみ感じた。わが齋藤總督あり二千萬人心を安んじて可なり。

◇私は斷じて辭めぬと湯淺總監はいふ。無論そんなことを思つてゐるものもありますまい。萬一あつたならば辭めては困ります。

◇臺銀の支店休業、近江銀行の破綻、こいつなかく〜の曲れ方だぞ。內地が惡化すれば朝鮮だつて油斷はならぬと有賀殖銀が警然のことを然らしくいつても氣にはなる。

◇議會上の暗闘を示すのである。然しながら『樞密顧問は政治の一の顧問たる位』にあるところの國務上の一機關である。國府の反對は議會的態度の國でありかつそれが輿論的態度を負ふてゐる。結局、樞府をして內閣を倒さしめたものは內閣がこれを招いたに外ならないのである。

◇インビジブル、ガバーメントの政治的無責任作用を語るものである。

◇憲政常道八條における憲政會の擁立は『容易に議會の公議を回避するの方便』とすべきでない。また第七十條のいはゆる財政上の必要處分の權は『公共の安寧を保持する緊要の場合』に限るべきであつて、今回の緊急勅令の如き緊急勅令にも反對した樞密院の立場は、

東京株式市場 一時間立會停止

【東京至急電報】東京株式市場は一時間の立會停止を發表した

あすの天氣(十九日)

高氣壓は日本海から全鮮に擴り低氣壓は支那北部、滿洲にあり明日も一般に晴かである

豫報は 曇一時晴

溫度 十八日正午 一七、六(最)六三、七(濕)

十七日最高 一九、六(最)六七、八(濕)

婦人世界 五月號は 特別廉價 四十錢

創立三十周年記念 讀者奉仕 六十萬部 普及版發行

皆さま!『婦人世界』の飛び立つやうな大發展を、どうぞ、お喜び下さいませ!

五月號は四十錢に値下げ大奮發!

こんなに安い、こんなに努力した婦人雜誌は驚異です

▲內容は全國知名五十博士が執筆の 婦人一生の性知識と秘密煩悶の解決を滿載

▲この五十博士は記者が寢食を忘れて東は東北大學より、西は九州大學にまで、東奔西走して得た寶玉の文字で、婦人一生肌身を離せられないといふところ(?)であります。

少女・處女時代の 性知識(十七博士執筆)

人に聞くも恥かしいこの時代の生理な說き明し、思春期に於ける心身の變調から月經の話、性的疾患、同性愛の話、接吻の話など十七篇!

人妻及び母時代の 性知識(十七博士執筆)

結婚に到する生理的準備から夫婦生活の凡ての衞生、病氣、姙娠出産の注意まで、いやしくも人妻たる者の知らねばならぬ記事であります。

獨身・再婚・未亡人の諸問題(六博士執筆)

現代婦人の性的生活や慾情の話、獨身生活中の衞生など特大切な心得をのせました。

避姙及び姙娠調節の諸問題(十博士執筆)

現代で最も重要な問題となつてゐる此の姙娠調節に就いて十人の博士が蘊蓄を注がれた記事で投藥、食物、器具、手術、料と洗滌、その他による姙娠調節法を說き明した重要文字ばかり。

五千圓提供

婦人ならばドナタでも出來る標語を懸賞で募集いたします。

一等百圓宛十名(その他 二等…)

二等廿圓宛五十名(…)

此外、新渡戶博士、增田社長の修養二大讀本を始め家庭實益記事に傑作文藝を平常號通り滿載!

來廿一日發賣(五月號四十錢 送料貳錢五厘)

▲賣切れるといけません!今直ぐ書店へ前以て御註文おき下さいませ。

東京京橋南傳馬町 實業之日本社 (振替東京三三七)

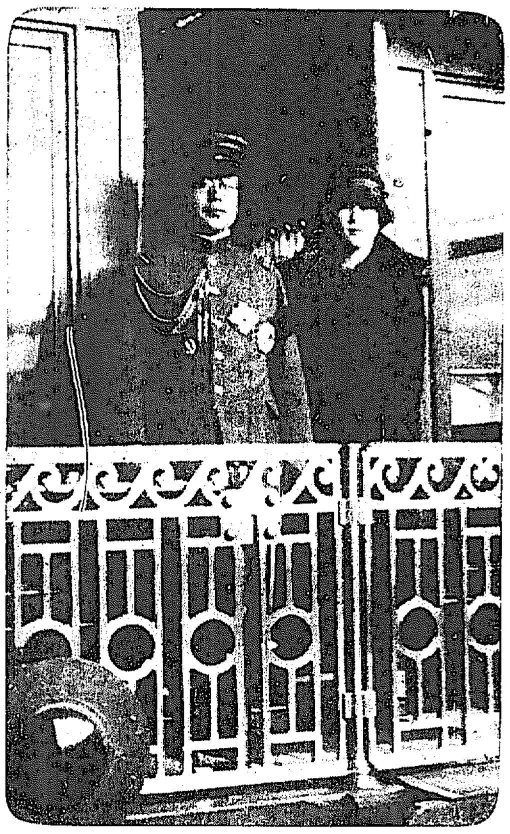

御名殘も惜しく けさ李王殿下御出發
御疲勞の色も拜せず
途中南鮮各地御視察

故李王殿下の御一年祭に參列のため御歸鮮遊ばされた李王殿下同妃殿下には十八日午前十時京城驛を御出門遊ばされた、いよいよ京城をお去り遊ばされる兩殿下には今夏歐米漫遊に向はせられるのでしばしの御別れと昌德宮御出門に先立ち內殿に太妃殿下を訪問[illegible]御名殘りを惜まれたかくて午前九時卅分御出門同四十五分京城驛に御着、貴賓室に御少憩の上同五十五分發清水驛長、李恒九氏の先導にて展望車に移されたが驛頭には[illegible]朝鮮貴族、各局長、陸軍大將[illegible]次官、各局部長夫人、愛國婦人會員等內鮮官民多數の御見送りがあり、李堈公殿下には水原まで御陪乘[illegible]路の途にある金谷[illegible]は大田まで御見送申上げた、この日王殿下には陸軍大將の正服に黑の長靴、妃殿下には[illegible]の洋服を召され御滯城中連日の御陵參拜に御疲れの御樣子にて參列してゐた人々に一々會釋をされながら步廊をはなれさせられたが妃殿下にはふし目勝ちな御顔に涙さへ拜せられた、なほ兩殿下には途中南鮮各地御視察の上御渡航の御豫定である（寫眞は京城驛で）

軍艦見學

京城府內の各校生徒千二百名は十九日午前六時卅分京城驛發仁川に赴き午後三時五十分仁川發列車で歸城、小學校生徒千五百人は廿日午前五時卅五分と、六時卅分の二班に分かれて京城驛發午後三時十五分、および午後三時五十分仁川發で歸城し、何れも仁川入港中の第一艦隊の見學を行ふ

第一艦隊 けふ仁川入港
旗艦長門以下廿九隻
舳艫相啣み海を壓す

【仁川電話】好晴雲もなき海上遙かに加藤司令長官の率ゆる第一艦隊旗艦長門を先頭に陸奧、伊勢の順位で舳艫相ふくんで十八日午後一時仁川に入港、小月尾島の沖合約二マイルのこなたに投錨した艦隊全て二十九隻港頭を壓して中々壯觀である、池田府尹、[illegible]、新田稅關長、[illegible]各學校長等は艦隊入港と同時に旗艦長門を訪問して加藤司令官に敬意を表した、仁川府からは[illegible]朝鮮事情に關する講演を試みたなほ[illegible]十九日午後六時から[illegible]

けふの話題

◇鐵道局[illegible]吉野[illegible]氏は朝鮮[illegible]功勞で四月十八日附功勞章を授けられた ◇氏は大正八年の騒擾事件、金相玉事件、義烈團事件等の大事件に[illegible]

◇吉報をもたらして森[illegible]課長を訪へば氏は大喜びで「こんな嬉しいことはないこれで本課の諸君は三輪主任、吉野警部の二人とも功勞章を持ち全鮮に誇るにたることだ吉野君がこの名譽に感激して一層の努力を拂はんことを望む」と喜び話の吉野氏は「いや私が貰ふのではありません、みんなの代表として私が貰ふのです今日のこの光榮に對し一層職務に粉身努力する考へであります」と責任の重大なるを感ずるものの如くである

◇資本金十萬圓の株式會社[illegible]社長[illegible]の兩名にかゝる背任橫領事件は[illegible]取調べ中であつたが兩人とも總てを自白したので十八日朝一件記錄と共に身柄を檢事局に送致した

◇龍山[illegible]は去る二十八日府內大和町[illegible]太郎が大和町通行中外套のポケットから現金二十八圓をすつたのを手初めに去る十二日まで府內各方面で十九回にわたり六百數十圓を掏摸した事判明十四日西大門署員に捕はれ取調べてゐるがその巧妙な手口に係官も驚いてゐる

◇府內[illegible]二百六十七[illegible]は[illegible]

◇去る十七日午後六時半頃[illegible]と[illegible]三浦巡査に捕へらる

◇四月十八日公設市場小賣値段
▲特等白米 一升 三八五
▲一等白米 同 三七五
▲同 並 同 三〇〇
▲根深 上 一俵 一二〇〇
▲同 並 同 一一五〇
▲上等白炭 同 一〇〇〇
▲枝炭 上 同 一三五〇
▲豚肉 一五〇メ 三〇〇
▲薪 同 一四〇〇
▲雜魚たいみそ一ヶ 三〇
▲同東京でんぶ 同 二六〇
▲同かつを 同 一一〇
▲くわい 同 一〇〇

降り續く雨も晴れ
東亞博愈人氣沸く
大人氣の鮮米食堂と
朝鮮文化を誇る朝鮮館

【博多特電】東亞博出品も全く出揃ひ 今が觀覽の好時期である、天候は開會以來雨續きでこれは何かの禍ではないかとの噂もあり今も鬧なる大博覽會が[illegible]に瑕瑾したる[illegible]又はその[illegible]にされたツナギ、ドゼツの[illegible]

おびえたる主催者

[illegible]寄は十四日博覽會協賛會の大雄辯鬼を執行した、その靈験現れたものか、さしも頑强なりし天候も晴れ[illegible]し十六日は一天拭ふが如く好天氣となり十七日の日曜には西公園に突き出される[illegible]と東公園へと溢るゝ人波はあふるゝ

十萬の

入場者ありたりと稱せられ開會以來のレコードである、特設館中異彩を放つてゐる朝鮮館では出品の配列も從來と趣を異にし特殊物産、殊に米の陳列に特に意を用ひ產額、品質および其の內地移出の狀況を一目瞭然と[illegible]

朝鮮物産の即賣店大繁昌

注目を[illegible]

全て[illegible]觀覽者の[illegible]京城府の陳列も相當注目を惹いて居る朝鮮物産[illegible]および協贊會直營の

即賣店も

なかなか人氣があり、殊に朝鮮米食堂は値段の安いのと衞生的に朝鮮婦人を使用せるのと常に滿員の盛況を呈して居る朝鮮見物も、なかなか多く福岡の旅館は常に滿員ホクホクの態である、少しまとまつた團體客

宿泊は困

難の狀況では少くとも一日前に豫約せねばならぬ、各地觀光團の押かけるのもいよいよこれからであらう

銘酒 澤之鶴 石崎 株式會社

（寫眞は前に渡米の際太平洋上で詠んだ「五百重波かきけぶらへるそが中にふと虹は立がうら見ゆ、開拓」の色紙と入城當日の同氏）

永田龍雄氏の文壇內證話
今夜午後七時から
本社來青閣で講演

舞踊研究家として將また演劇の人として知られた元帝國劇場文藝部長永田龍雄氏は禮節より招聘されて渡鮮の途中に向ふ豫定のごとく十七日夜多數同好に迎へられて京城驛下車直に京城ホテルに入つたが氏は會て西比利亞からの歸途日本海を遊覽したことはありましたが朝鮮に足を踏入れるのは今回がはじめてです、久しい以前からあこがれてゐた朝鮮の風物や藝術、並に同好の皆さまに接することは私にとつてどんなに嬉しいことであるか知れません。地方色の研究……それにはできるだけ時間を得たいと思つてはゐますが、餘りにきりつめた日程であることを恐ないではゐられません。故生の舞ですか？……

春季柔道 紅白大試合
龍攘虎搏華々しく
戰つて紅軍の優勝

鐵道局柔道部抗柔道大會を控へて鐵道局柔道部では十七日（日曜）午後一時から鐵道道場において春季紅白大試合を行つたが、參觀者數百名、市內各道場その他多數の來觀あり龍攘虎搏、花々しい試合を演じ紅軍勝午後四時四十分終了勝者の木村メダルは阿部委員長から京中高橋選手その他五氏に授與された、經過左の如し

田中四段の審判にて試合開始、段外者は元氣一杯の試合を見せ紅軍京中高橋渡君六人を倒し白軍は中室寺山と引分けたが田中君また四人を倒して頗る優勢、白軍は中宮崎君が紅軍槇紅軍四人を倒したが紅軍槇相東君白軍の吉賀、松永兩初段を倒し、後有段者同志に入つて殆んど引分で勝負容易につかなかつたが大將同志の古澤、佐藤完の兩五段の試合にて古澤君押捲にて勝ち午後四時四十分終る

紅		白
下郡餘×		×○吉賀初段
槇相東○○×		×松永同
秋友○×		×○阿部同
西田初段	（引分）	○吉田同
西見同	（引分）	山本同
川島二段	（引分）	高橋同
福島二段○		×木島二段
同	（引分）	折口同
松田同	（引分）	佐々木同
樹谷同	（引分）	井上三段
木谷同	（引分）	有川同
和田三段	（引分）	松藤同
日枝同	（引分）	大野四段
仁科同	（引分）	月岡同
馬渡四段	（引分）	松の內同
永吉同	（引分）	田中同
山木同	（引分）	濱田同
比野同	（引分）	小副
佐藤政五段	（引分）	澁谷同
古澤同○		×佐藤完同

村上美里氏の出品撤去さる
治安に害ありとて本町署が上海同盟を諷した繪

一邦[illegible]から本町署の[illegible]に陳列してゐる美術展覽會の[illegible]陳列中の村上美里氏の作品が陳列してあつたが[illegible]其の出品をひいてゐるが[illegible]

學校時代の名選手
妙妓は更に大會を飾らん
安、小森、兒山の諸孃

第三回全鮮女子庭球選手權大會前記【三】

本社主催全鮮女子庭球選手權大會にテニスウメンがフエーヤプレーを飾り日本晴れのあの白線輝くランドに爭逐し庭球界の女王たらん、紙燭擦りもない理想を出て間もない花柳の群人が日常絢爛の事務に忙殺されつゝ練習に昔に鍛練婦人の腕を大いに強くするものである

朝鮮銀行 **安雪子** 孃（第一高女出身）朝鮮銀行に勤務し小森孃(?)はパートナ第一高女の小田部孃と共にかつて本社主催全鮮女學生庭球大會に覇を爭ひ名に聞こえた花形の一人、[illegible]時代は女子庭球界の花形たりし人、鍛練婦人のため女子スポーツのため其の出現は非常に喜ばしき事だ、共に研いた腕のさえは必ずや庭球界の[illegible]

小森孃 部の歷史を飾るべく出場するのであらう、は安雪子孃のパートナーとして最も早くより安雪子孃と共に猛練習しつゝあり、かつては全鮮女學校庭球大會に名古屋女學校より出場して活躍したる歷史もあり兩孃提携への活躍は朝鮮女子庭球界のため氣を吐きうることであらう、兒山孃は愉快なるプレーの持主であり本春第二高女を卒業したる女子スポーツ界の名花、時代は吾社主催庭球大會にも數度出場し其の活躍は特筆すべき

松永孃 妓多く第二高女のパートナーとして出場し力強き猛襲でありながら振りあり日々熱心な練習を積み今回の大會にも相當の成績を擧げることであらう（寫眞左兒山幸子孃 右安雪子孃）

せずにはやまないものがある同孃のパートナは目下入選中であるが來たる二十九日の活躍こそ大會の花形でありワンを征すであらう

…これは數年前から定評のあるものでしたが一度見たことがあります。けれども實際に朝鮮の優雅な踊りを背景にしてしみじみ味はふことができますれば恐らく今回の施行中もつとも大きい收穫であらうとたのしんでゐます。

自動車のよいので定評ある 京城自動車の 二哩一圓均一タクシー 高級時間貸ハイヤー 電本一〇四〇番二七四四

田川チヨの死因判明
本町署で取調べ

去月十八日夜の櫻井町二丁目の出火にからまる田川チヨ（三一）の燒死事件は其後本町署で取調べの結果夫治三郎と姦夫の[illegible]を與へ燒死させたのではなくチヨは酒がすきで其上醉ふと自殺するといつて暴れる癖がある同日も夜まで夫の現住所でしたゝか飮酒して出たとき既に火の手が上つてゐたので何一つ持ち出す事も出來ず家財道具全部を燒失したので悲觀しその場で猫イラズを飮み知人が發見して直ちに吐き出さしめたがすでに飮み下した分が廻つてゐたのでそれから五日後の廿三日午後四時半頃それが原因で死亡したのである、出火に關する疑ひは晴れたが不幸に不幸が重なつた事とて治三郎は驚死を踏まず廿四日稍愼を沛ませたまが發覺した

劇と映畫

中央館 は十九日より三日間短期興行を催し入場料二十錢均一にて觀覧に供する由マキノ現代劇、嘉治の人々、週間若行時代劇、訪問など面る人氣が身く盛況を豫想されてゐる

開業二十五周年 記念大賣出し
花卉 盆栽 原價提供
菊 朝顏 カタログの半額
京城府竹添町二ノ六七 金華園 電光二二三番

頭痛にノーシン

尾澤 全治水
たむし、水むし、いんきん、ひつ、ひぜん、しらくも、はたけ、くさ
其他皮膚病一切の良藥
尾澤商店

強くて・輕くて・安い
青靴底
○一名三德靴底
▼耐久力絕大伸縮不要
▼目方輕少穿心地輕快
▼價格經濟（甲皮代廉）
注意……類似品あり大田靴底に限る皆靴店へ御指定を乞ふ
元造製 朝鮮大田榮町二 大田皮革株式會社 電話一三四番

▲特約販賣店募集▼
朝鮮一手發賣元 電光商會 京城大和町二丁目八三

東萊夏季講習會會員募集
一、期日 自七月二十一日 至七月二十六日 五日間
一、會場 東萊第二公立普通學校
一、科目及講師
教育思潮 生命教育學 防部鎭鶴氏
音樂講師 國訓ト文化教育 岡山民平氏
體操 算術科 東田豐吉氏
一、課外講演（每日午後一時ヨリ）
聯日 近代ニ於ケル各國ノ植民政策 松岡正男氏
聯日 食糧トシテノ魚ノ營養價値 鵜谷猪次郎氏
一、會費 貳圓
一、會員數 貳百名（詳細は照會次第回答）
慶尙南道東萊郡敎育會

女給至急募集
仁川宮町 カフエーキンバ

朝顏種子分讓
山城守治朝顏園採取
大輪咲品評會用
宇治屋

鷄餌
安價 多産 園印配合餌
精米、麥、飼料
澤浦精米所

本邦唯一の精良品
男女防寒用ゴム サック
丁子堂

內科小兒科 外科花柳病
松本醫院

江口元資

記憶力乏しき人
頭腦の惡い人
健腦丸を服用せば
頭腦を明快ならしめ、記憶力と理解力を增進せしむ
島村博士發明 健腦丸 腦病良藥 KENNOGWAN
本舖 丹平商會藥房

（右端続き記事）
……大注……
京城在郷軍人會各分會長は傷痍軍人……の家族……、その後……にて打合せをなしたが、……競馬は……
……競馬場にて……入る、直に市内觀察をなす……、その後……は各分會から一名づつ……從軍……出し、午後……
……競馬……自動車で出發の事になつた。

仁川の大競馬

……第二回目は十七日……
……日曜日と成つてるので……
……川のファンは……京城方面から繰……押かけ午前十時より開催せしが……

第一競馬（二週半）
第一着（一分○十五秒）シルバーキング　吉崎
第二着　ブンメイ　有吉

第二競馬（二週半）
第一着（二分五秒）ハツハナ　藤村
第二着　ハツサンプ　中村
第三着　マツカゼ　古田
配當十二圓九十錢

第三競馬
第一着　シキシマ　杉崎
第二着　ラフエ　吉田
第三着　タケツネ
配當五圓五十錢

春に調和のよい服裝

春の新化粧法

花見時のお化粧

◇氣品の高い感じのよい◇

薄化粧をするには

◇……一體このあれ易い時節はと申しますと、誰しも一寸哀い感だと思はれるでせうが實は今日この頃の花どきが一番危險なのです。なぜかと申しますと

◇……寒い時には、皮膚は自然に收縮してゐますが、暖くなります と、丁度雪解けのやうに、皮膚は緩んでまゐりまして、脂肪の分泌が盛んになります、また一方では外出する折が多くなり

◇……從つて埃や汚れがかゝりますから大變肌を荒すことになるのです、申すまでもなく花どきは砂埃が立ち易いものですから、常に血行（血のめぐり）をよくするやうに

◇……脂肪をはじめいろ〳〵な不潔物のとこほらぬやう注意せねばなりません、詰りこれが肌を荒さない唯一の秘訣なのです、ですから外出からお歸りになりますと必ず

◇……タオルを暖かいお湯にひたしまして、軽く顔一面をおほうて蒸すのです、そして油脂クリームをむらなくすり込みまして、次ぎには脱脂綿等ですつかり拭とるのです。

◇……その後を、刺戟性の少ない石鹸で、よく輕く洗ひます、そして特にあれ性のお方はマッサージクリームを化粧水にとかし、マッサージをするやうな調子でむらなくつけまして、再び濕しタオルでふきとり、

◇……輕く化粧水をつけておくやうに致しますと、決してあれるやうなことはありませんし、またあれ性の方も漸次なほつてまゐります、さてお化粧の仕方ですが、

◇……何分にも明るく暖かい季節ですし、その上砂埃が立ち易いのですから、特別の場合をのぞくほかは成る可く厚化粧は避へねばなりません、厚化粧をすればするほど皮膚があれるわけですから。

◇……それに光りの反射加減にもよりまして薄化粧の方が、ずつと美しく、また上品に見えるものです、この點を特に繰返して申したいのであります。

◇……それから普通お化粧をなさる時、クリームは餘り顔へはつけないやう、特に鼻に薄く用ひるものです、そして必ず一度ふきとりましてその上に薄くとかした白粉をつけます。

◇……白粉をつける秘訣としまして、若い方でも年増の方でも大體に顔より襟へやゝこい目につけることです、そしてはえ際へ少しくすり込む心持ちにいたします、と申しましても、

◇……毛の中へ白粉の入つてゐるのが如何にも目立つやうでは、かへつて感心いたしません、ですから鋏ばさみを手際よく用ひるとよろしい、なほ念入りに水バケで白粉をおさへまして、こな白粉を輕くたゝいてつければ申分ありません。

◇……次ぎに頬紅、口紅、眉づみ等ですが、どうもこればかりは厚化粧の時は致し方がありませんが、薄化粧の場合は文字通りかたのやうに施されれば結構です、度を過こすとこれ程醜いものはありません、つけるに致しましても餘程若い方に限ります、本當を申せばつけないのがよいらしい。

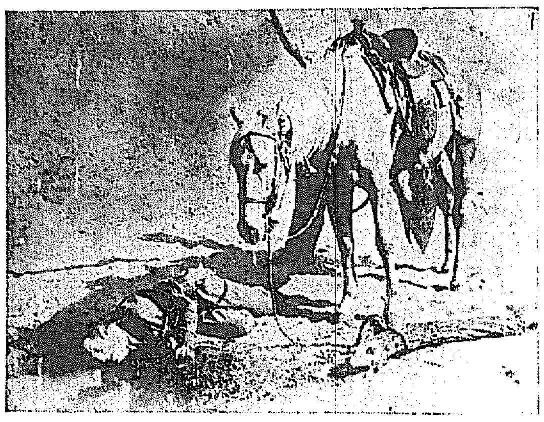

春の晴着

に相應しい

帶の結び方

模様が引立ち

決して弛まない

暖かい春、花が一齊に咲き、けふはお花見、あすは

園遊會と

いふ風に樂しい催しが日を次ぐ頃となりました　その際には薬を脱ふ晴れ衣をお召しになりませうが、同時にふさはしい帶が必要であります。その帶の結び方として最も新らしい、そして粋を引立たせる品のよい結び方を案出して見ました。これは普通のお太鼓の時よりも耳を少し長くとり、上へ出して二倍きしましたら一旦かけの下へ廻し、そのまゝ上へ折返しますと、手でかけを押へたやうな形になりますから

假紐を締

めますと、その折目へかけて帶を〆めて結ばなくても決して帶がゆるむやうな事はありません。次ぎにかけのはしを六つに折り、假紐を通して右の上へ出して置き、垂りはお立矢のやうな形で上の方は斜に左の肩へ背負はせ、中程より少し上の方へ帶上げをいたします。上に取つてあつた手を手前へ出し、帶上げの邊で端をひろげ、はしは六つ折りにして、お立矢の下をくゞらせて右の脇へ出します、中央やお立矢の上を格好よく繪して帶どめをしめましたなら、繪に出してある六つ折りの端は丁度

青海波に

見えるやうに、先を丸く開きます。これは日本髪にも束髪にもよく似合ますから、時署の帶結びに誠にふさはしい結び方であります、かうして結べば帶の模様が殊更よく現れ、しかも逆向く心配がありません。繪の結び方の名前は青海波と申します。

JODK
プログラム
四月十九日（火曜日）

午前九、四〇　定期放送
午後〇、〇五……書間演藝……
〇、一五　管絃樂
マーチ外數曲　テイドウ管絃團
一、〇〇　講演　異常兒童　關東醫院　金東弼
三、四〇　三、五〇　定期放送
……子供の時間……
六、〇〇　童話　合點島　岸釣命
六、三〇　文藝講演　日本舞踊の話　永田龍雄
……夜間演藝……
七、〇〇【一】センバロ獨奏
1　ベルデイー作　ドラヴイアタ
　　コレオンガバロー作　パリアツチ
　　3　トルゲ作　ハンガリー、チエンバロ獨曲
　　アロイスパロナー
【二】筑前琵琶　衣川　湯淺山　疋田旭眞
【三】ヴアイオリン、ソロ　愛の國へ第三曲一編　相益守
【四】義太夫　瑠璃璃　山口櫻謹　二勝牛七（酒屋の段）三味線　竹本鶴國太夫
【五】ニュース　　1 短歌 2 春香　笑聲
【六】南道短歌　　伴奏　池龍九　趙琴淳
【七】朝鮮音樂　　金甲淳　池龍九　李東爽
【八】時報、翌日プロ發表

ファンの領分

◆JODK編輯部の方に御伺ひます
一體JODKを創設した目的は那邊にあります？ご眼識に御答へを願ひます一昨年百圓出した開設當時は聽取料半額でその他の加入者が二圓ときいてをりましたが本月の御注意といふ眼特貯金據込用紙を以て聽取料御請求によりて聽取者は無料その他は二圓據込のみならず二ケ月分前金の御通知には恐れ入りました、百圓出資して一ケ年二十四圓の聽取料が免除されて白圓出すことの出來ない人が月二分の利息に相當なる聽取料を納めるとせば役者は丁度この文明の恩澤をうけんがために高價の聽取料までも負擔してゐる實狀だ、何處の世の中にこれ程馬鹿げた話がありましやうかそれでも今少し氣のきいた放送でも出來れば格別なつて居ないではありませんか那邊でも五圓でもとつて他の加入者は二圓でもよい程少し氣のよい放送をする程の余裕のある方からは三圓を得る事へを起こしてはドーです『透聽者を需告』してくれとゾンナ物ずきが世の中にありましようか『ラヂオ放送が社會文化の爲に必要なものであるといふ事がお判りになつたら先づ現行のやり口を根本から改善せねば駄目です』第一部の御回答を承はつて張羅きコンマ以下ファンの爲に願います（旭町ファン生）

無名の騎士　七巻

ファスト、ナショナル
原作ケネスパーキンス

紙上キネマ
―◇―

【解説】
新らしく生れ出でたる西部劇の脚本者ケン、メイナード氏が『紅顔の俠児』に續く第二回作品である監督は前映畫と同樣、西部劇の名監督アルバート、ローヂエル氏、相手役は新らしく氏の爲に選ばれたるカスリーン、コリンス孃であつて、氏とは離れられぬ愛馬名馬ターザン號も勿論出演して人間以上の妙技を見せてゐる。

配役
トムドルウリー　メイナード
ベテイーゴーント　コリンス孃
ピーターゴーント　トレンス
クラウト　バーンズ
ヘンリーサツグス　ハースン
判事　ハーラン
リンゴー　スワイツカード
ターザン　名馬ターザン號

大正館　（十九日封切）
一、涙の海路全巻
一、可愛い娘十巻（松竹作品涙と笑の交響樂）
一、小松風馬子のお時八巻（新田作品、稲木捕物、川田芳子主演）

自家製の

化粧水

誰でも直ぐ出來ます

容先は大切な顔をなは一層大切に美しく保たねばならない。食物や運動、睡眠等にもよく注意して

生理的に

もよく注意しなければならぬと同時に、洗顔、入浴等はいふまでもないが、その後には、よくお化粧をすることを忘れてはならない、婦人においては尚は更であるが、男子にもそうした心得はあつてもよい。洗顔後や顔そりの後などには忘れないで化粧水をつけるとも大切である。そうした常々の化粧水即ち顔面皮膚の荒れを防ぐ程度に使ふ

化粧水の

自家製造法を三三紹介しやう。經濟的でもあり、かつ實用向きで頗る重寶であると。

化粧水
洗顔後や、入浴後、又は化粧下に用ひられる　グリスリン一〇、〇安息香チンキ二、〇、ローズ油〇、〇五、蒸溜水一〇〇、〇何れもグラムでこの割合を保つてさへをればよい。

ただれ止め
◇藥法と調合　グリセリン二五、〇　アルコール三〇、〇　硼砂五〇　蒸溜水一八〇、〇

荒れ止め
◇藥法と調合　グリセリン一〇〇、〇　着性加里二、〇　ローズ油一滴　アルコール一〇〇、〇　蒸溜水二〇〇、〇

◇何れも藥種商で作らせても又材料を買ひ求めて自家製を用ひてもよい。

紅涙

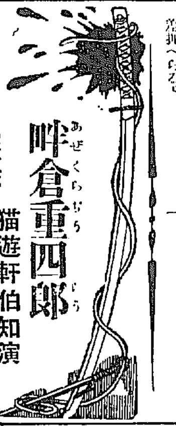

叶倉重四郎

【二十七】

猫遊軒伯知演

野口紅厓畫

大岡越前守の調べに富右衛門『筆手へ戻りますつもりで佐野を出ましたが藤岡を過ぎまして古河近くへ參りますと最う日がくれましてございます越『佐野から古河まで何程ある富『八里はござりませう越『六月と申せば日も長き季節であるぞ。さすれば藤岡から出立致しても佐野の陽の落ちぬ内に古河まで參ることも出來るであらう、どうしてさう手間取つたか富『左樣にございます

天下一　京城本町　額縁製造　名刺　日之出商行　電本九五六番

藤岡を通りました頃には持病の癪が起こりまして、ひきつりが發りまして、一歩もあるくことができません。藤岡に休息いたしまして少しも落着きましたやうでございますから、古河へ行つて泊らうと又急きましたが、何分も氣分が惡くあるきましたが、又痛みも激しくよんどころなく辻堂に入りまして癪の藥をのみ、夜を明しましてございます越『それは北日の夜の事である

な富『左樣でございます。それがし……に御金を絞りました。定めし御組借假の傳而にも御座いませうが御金く私は藤岡と古河の間の辻堂にて北日の夜を明しましてございます越『ウム左樣か。然し富右衛門、その方所持の藥籠に金點を所持して居ります。その金とて私のものならば取られましたところで私一人の迷惑に止まりまするが假預をいたして居りますことゝて實主に渡す金を預かります。それを盗られましては申譯がございません。之が爲によつて剣術を稽古いたし、腰の刀も吟味をいたして切れさうな者を所持いたして居ります越『何か怨に脇差に血汐を認む富『左樣でございます。藤岡と古河との間の辻堂を出ました時が夜のひき明けでございました。丁度鉢巻りますと野中に山犬がござりますそこになりました犬が私を見ると吠付きました。それが凡そ五六匹にて取巻き、果は噛みつきます。そこで脇差を抜きまして一匹を切りましたが、それに驚きましたものかほかの奴等も逃げて行きました。臨淵は拭ずして鞘に納めましたが、その血がしみてをつたかと存じます越『殿物屋平兵衛の死骸のかたはらに其方所持のタバコ入れがあつたる由これに覺えあるか富『それは先達て取落したものでございます、つまらぬ品故心にもかけませぬがどうして平兵衛を殺した者がそのタバコ入れを持つてをりましたか、それともその拾ひ取つた者があの邊へ落した事が一向に合點のいかぬ事でございます。これと申すも皆私の不仕合せと存じます越『その藤岡と古河の間の辻堂に一泊いたした時に、何ぞ見覺えたものがあるか。その辻堂にて見受けしものにて心にとめたものなぞあるか富『ハイ、癪氣は心つかずにをりましたが、痛みも大分樂になりましたについて何樣を窃つたものかと早く木に火を移して見ますると石の地藏樣を安置いたしたもので、色のさめた赤いよだれ掛を三枚ほど首にまいてございました。それに額がかゝつてありましたが、その額にはめの字が書いてございました。それも一枚ではございません。五ツ六ツ掛げてありました樣で御座います。さては眼病に御利益のあるお地藏樣と思ひまして私も祈念いたしました。それより眼を患つてお地藏樣を拜んでゐる者がかいてありました額は女が描にのかけてありました拜殿に『ハイ、お富に入つて御の拔證によつて一層この御地藏樣が有難く存じられます越『ウム左樣か其額の中で見覺えしものがあるか富『ハイ本郷村の七兵衛娘よしとして上に願主とございます。それだけは覺へております』と申立てた。

時計ハ村木

お菓子あげましよ　こゝまでおいで
坊やニコ〳〵ヨチ〳〵と
明治町　木村匠

京日勝繼將棋

……二回ノ二……

於若草町一六三辻將棋研究所
平手先番　▲濱　吉太郎氏（京城）
　　　　　△桁井　拵治氏（京城）
桁井氏一勝　勝二回目
（圖は前號終了の局面）

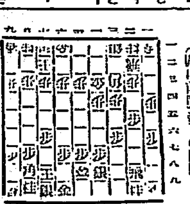

持駒　▲濱氏　ナシ　△桁井氏　ナシ

▲二四歩（イ）△同歩▲同角△九六歩▲九四步△四六歩▲三三角成△同桂▲三五歩（ロ）▲四六角△三七桂▲三三歩（ハ）▲四七金▲六四角△五六歩▲五四步▲五七銀（ニ）▲四五桂△四六銀　以下次號
四六銀　以下次號

（イ）下手方二四歩早計なり五六歩三七桂四八銀と自陣を整へる處である
（ロ）上手方二五歩惡し三七桂と指す處である
（ハ）下方二三歩は惡い六四角と引く處である
（ニ）上手方五七銀無理である二九飛と守る所である

代表的なら漬は殖産なら漬
本舗　永樂町市場　田中物店　電話本局二三三〇番

思想傳達　靈狐使用口傳

▲夜間一週間の練習で何でも判る

◇東洋新醫大學院教授西村大觀先生著
◇昔は狐子神降しなどを催してゐたが今では心靈科學が益々發達し世に不思議な現象を實行されてゐる例へば他人の心を知り又わが心を先方に傳へ或は遠方の存在を知り又は未然の事を豫知し得ることは理や常識では判斷のつかぬ無用が實現されるから何人も不思議をまいてゐる此の管狐使用のひ方等は甚だ幼稚なものであつたが今回判る◇速かに本書を一讀して實驗するなる術力を修得せば必ず世に立脚して人後に落ちる事はなく時には奇利を博し思ひ設けぬ成功を收めらるる◇四六判かな付洋裝二百余頁この際五百部に限り破格割引一圓五十錢送料六錢で賣渡す◇ハガキで申込めば代金引換で送る

▼東京巣鴨町（振替口座東京四〇〇七〇番）　心友社

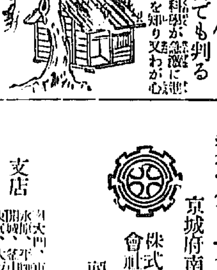

設立　明治三十八年
資本金　六百萬圓
京城府南大門通二丁目十四番地
株式會社　漢城銀行
頭取　韓相龍
電話光化門長三七六〇番
振替口座京城二一〇番
支店　西大門、東大門、本町、永登浦、平壤、開城、大和町、水原、群山、大田、東京、大阪

NEUTRON
登錄商標
世界最高級ラヂオ鑛石
日本政府電氣試驗所證明第四〇〇〇八號
（定價金壹圓也）
ニウトロン
聽受試驗報告
感度良好　倫敦……雜音
　　　　　下關……大阪
感所直感　千葉……大阪
　　　　　名古屋……大阪
　　　　　廣島……大阪
檢波音甘明　東京……大阪
　　　　　高松……東京
營業種目
英國ニウトロン鑛石
ニウトロン受信機
ニウトロン固定鑛石
ニウトロン、トランス
ダルシボクス揚聲器
CAV乾電池
帝國電氣用品其他歐米ラヂオ部分品電線類一切
日本ニユウトロン株式會社
大阪市南區難波新地南町
京城府明治町二丁目五十四番地
日獨洋行
電話本局二〇五九番　振替京城二〇五九番
NEUTRON EACH PIECE TESTED AND GUARANTEED.
SOLE AGENTS TAMURA TRADING COMPANY. KOBE.

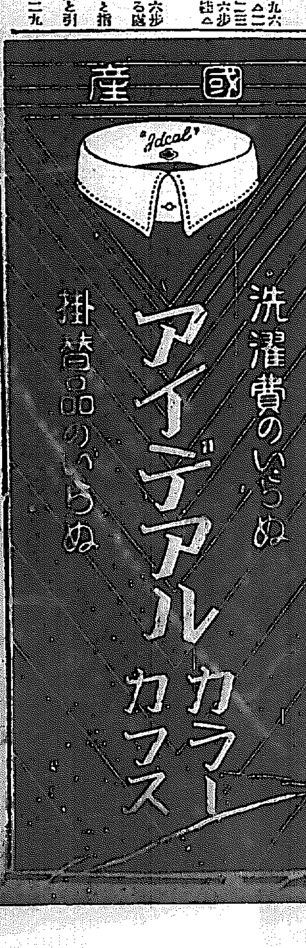

安心して與へられよ
ヴイタミンを多量に含有する
代表的煉乳明治メリーミルク
權威ある證明
▲ヴイタミンBの貯蔵的木浦博士推奨
▲第二回全國營名簿大賞受領
▲煉乳研究會に於て最優良品中に入選
▲理化學研究所發表乳製品中ヴイタミン含有量に關し、メリーミルクが最上品なる證明す。
明治製菓株式會社

突如人心動搖す
財界はどうなるか
朝鮮への影響は先づなからう

鮮銀の整理救濟を目的とする日銀非常貸出保證勅令が樞府の彈劾する所となり若槻内閣は十七日遂に總辭職を決行した、かくて鮮銀の整理問題は未解決のまゝ後繼内閣に移讓されることになつたが、これがため内地財界は非常なる動搖を起こし不安人氣は隨所にうづを捲き起こして實に大正九年における恐慌當時を想はせるやうな場面を展開した、今朝入電によるも臺灣銀行は本店の外全部休業し取付騷ぎの惨狀を呈したが近江銀行も三週間の休業を餘儀なくされ東株市場亦前場は一時立會を停止した日銀が極力救濟に努めて居るがこの財界に處し極力動搖を防止することに決したが後繼内閣は未だ成立せず又これを以て根本的救濟策と見る譯には勿論ゆかぬ然らば今後財界はどうなるかた又朝鮮としての影響が間接的に過ぎぬ事は不幸中の幸だが然らば(一)鮮銀の運命や如何(二)財界の今後如何(三)これが對策は如何等は目下ひとしく財界人の注目しかつ關心すると同時に何人も聞かんと欲する問題であらうゆゑにこれ等を中心としてまづ京城財界人の意見を聽いて見ることにした

協力すべし
井内鮮銀理事

緊急勅令が樞府で否決されても鮮銀とは無關係なので朝鮮財界には内地財界の動搖による間接的影響のほか波及の虞れはない併し内地財界は相當の動搖を免かれぬこと勿論だが、殊に此四五日は重大な時であらう、これが對策としては日銀初め其他の大銀行が高所から大膽にして協力斡旋に努めることが肝要である、鮮銀の假借銀行も貸金の回收は遠からず根本的の整理方針が決定するであらうから其の時迄猶豫すべきである

[illegible]が取引を中止した以上[illegible]の本店にも波及しはせぬか、と懸念は免れない、併し内地財界は今の處可なり動搖を起してゐるやうだが、鮮銀の内地預金は特殊物のほか殆んどないのと既に[illegible]が問題となつて以來他の銀行も資金の放出を警戒してゐた折柄ではあり、且近江銀行の休業も其道からは既に怪しいと思はれてゐたので、人氣的に此上の不安動搖を起す懸念はあらうが、大きなことはない、と思ふ、次に應急策としては今の所確信ある腹案はないが日銀が財界動搖に對する救濟[illegible]が必要である、又後繼内閣は鮮銀への[illegible]を議決し、その内に臨時議會を招集して根本策を講ずると云ふやうなことにすれば良くはなからうか

一兩日が多難
有賀殖銀頭取

[illegible]時迄猶豫すべきである

殺案權を持つ鮮銀を此儘にして置く譯には行かないので政府はあくまで救濟を講ぜねばならぬであらうが、更に根本策も鮮銀整理調査委員會によつて講究されることゝ思ふ、併し財界の動搖は鮮銀との關係が有ると無しに拘はらず相當に波及する虞れがある、殊に、後繼内閣の決定を見る迄はこゝ一兩日が最も財界多難の時であらう、然らばこれ等に對する對策如何と云ふに、前代未聞の出來事だけに實情を知悉してなければ確言は出來難い

動搖は少い
韓漢銀頭取

政府は總辭職に先立ち應急手段として[illegible]銀行をして[illegible]せて「コール」の回收を猶豫させた、又日本銀行は財界を混亂に陷れぬ樣對策を講究して居るから動搖の範圍は極めて狹いものと思ふ鮮銀は特殊銀行で普通銀行と性質を異にして居るから、預金者に損害をかけるやうな事は勿論無く、三菱、三井、安田等の一流銀行も[illegible]に關して居るのと相まつて具體的救濟方法は今明中に決定されるものと思ふ、朝鮮は元より内地財界の趨勢に左右されるが今回の問題は專ら鮮銀の關係のみなので朝鮮には格別な影響はなからう

猪肉食ふた酬
和田商銀頭取

(一)鮮銀が果して三億圓からの貸出しをして居るとすれば之れは以ての外で自ら詭いた種を自ら刈るのは當然である。猪肉喰つた酬ひで是非もない對外的信用を如何になるか……それは別に代案を立てやるべしです(二)一時はなる朝鮮方面に動搖が有るでせうが、どうせ今迄潜伏して居た病毒が出て來た迄だ此の際結局な治療をせず快刀で大手術の心要が有らう、而して大局から云へば大々的治療の事を考へれば寧ろ大喜劇だ(三)今迄政府の執つた「緊縮方針」を徹底的にやつて行くより外方法なく、官民一致して行政整理をやり節約をなさねばならぬ。

朝鮮は無影響
閔韓銀頭取

朝鮮の金融界は財界不況以來整理に全力を盡したので今や内容の不充實なるものは無い、故に鮮銀救濟勅令の否決に依る影響は勿論無いと思ふ、併し斯様な非常の際には所謂風聲鶴唳的の傾向が必ず來るものであるから我等金融業者は一層の注意を以て財界に當局するのが尤も肝要である

大した事なし
島原一銀支店長

鮮銀のコール吸取高二億と呼稱されるのは過大でこれに恐らく手形決濟その他の目先需要資金をも含めたものと思ふが、既に内地支店

後繼内閣如何
渡邊商議會頭

財界の動搖程度とか、鮮銀の救濟策如何なんて自分にはわからぬそれより朝鮮として大切な問題は後繼内閣如何で、朝鮮產業開發のために働いてくれぬ内閣であれば反對する、併しもし積極政策の政友

今は悲觀論だ
任井三井支店長

[illegible]内閣が成立して誠相の椅子に出來たら[illegible]氏がつけば氏は朝鮮鐵道の監査役でもあり萬事好都合と思ふ又未發内閣となり井上準之助氏が藏相となれば朝鮮のためには[illegible]、どうも責任ある地位に立つとかく前言を識し[illegible]……

(一)鮮銀の運命は次の内閣次第でせう、併し潰す事はあるまいと思はれる、國際金融の上から云つても何等かの代案を以て救濟さるべきものであり救濟したい東京大阪の財界は一時混亂狀態に陷り一般人心の不安は免れないであらうが、部分的の破綻だから之れに端を發して恐慌が起る事はないと思はれる、尤も二三流の銀行には或は若干の取附などがありはしないかとも思はれるが僕としては目下無論混亂論者である(二)根本的には積極的に救濟する妙案が有る位なら此んな事にはならなかつたであらうが後繼内閣によつて適當の措置が講ぜられるであらうし又金融財政關係者も從來の放漫を改め堅實な財界立て直しをやるであらう

證券權を統一
平岡京取專務

野子萬圓の資本並に預金を有する鮮銀が默認圓の背付を有し而もその大部分が固定してゐるといふ狀態なので之が完全な回復は容易なことでないと思はれる、自分の考ではこの際鮮銀の證券權を日銀に回收することは證券統一上望ましきことであると同時にその爲殖業務を正金に回收すべきことも亦緊要事であると信ずる整理法として

[illegible]近九年以來の不況と震災によつて蒙つた古創が今最後の診療を受けつゝある譯なので憲政會内閣の努力した跡にも鑑み國民は爲政者を信賴しつゝ時の解決を待つよりほかはないであらう

時の解決を
天日京取社長

鮮銀救濟策の行惱みに併せて同行の内地各支店が休業したといふやうな事實は財界にとつて由々しき大問題であり且同行が特殊銀行である點から何れの後繼内閣に於ても必ずや何等かの對策を講じて適當な解決を與へらるゝことゝ思ふ、從つて多少目前の惑亂を來しても必ずや後應急處置をとるであらう、從つて證券界としては[illegible]の材料が出來つた當時からこの種の材料を講ずるより[illegible]は充分散ひつくされたことでもあるから多少の波瀾は免れないとしても再び無意義な恐慌相場を出すことはないと信ずる、財界の根本的救濟策といふことは爲政者の惱んでゐる所であらうが要するに大

地が固まる
京取仲買組合委員長 新田耕一氏

は内地支店の膨大な貸付は當然之を本年と切離して整理するの外手のつけやうはなからうし、斯くて普通銀行として陣容を立直すことを得たことであらう、從手處理法は財界安定の大策から見て寧ろ當然の過渡によつて一旦回復しかゝつ[illegible]財界が更に惡化した以上之が整備は一層の努力を要することゝなつた、要するに人心一新を期し併せて國民上下一致の努力によつて善後の處置を講ずるより外對策なしと思ふが、それには唯時期を待つより致方はないであらう

鮮銀銀行が特殊銀行であるごとはこの際不幸中の幸ともいふべく各取引銀行に對する關係はコールの回收猶豫等によつて適宜緩和されるであらう、震災によつて五十億の純損を蒙つた日本が其の復興を見んとするに方つてこの種の痛苦はよく切開されることゝなるのは已むを得ぬところであり結果としては却つて雨降つて地固まるといふことにもなるであらう、又さうしなければならないが相當の材料は悉く出盡した所なので無虧に突込んで賣ふことは考へものと思はれる、私の考としては此の[illegible]低迷氣配に終始し秋頃から徐々に立直りを見せる段取ではないかと思ふ

米田知事に無條件で
調停を一任
八時間餘に亘り凝議の結果
仁川反對派で決定す

京仁兩取合併問題の紛糾につれ米田京畿道知事が之が調停に立つことになつたことは既報の通りであるが合併反對株主、仲買店員、公職者、町里代及び有志團有志等百四十餘名は昨十七日午後五時より仁川公會堂に會合し米田知事が調停の意を取きめることにした對調の意を取きめることにしたが[illegible]委員會に一任することゝなつた結果引續き別室に於て右委員の會合である

を開き評議の上合併には絕對に反對なるも一先づ無條件で米田知事に調停方を一任することゝなり直ちに無條件一任の旨を電話で米田知事に通知し午前一時半散會した、なほ今後米田知事の[illegible]を待つて杉野、村田外二三氏が面會して更めて調停の勞を謝すると共に從來の行掛りを陳情する筈であるが、陳情中に仁川側では打切りを希望してゐる旨をも含めるはず

今度は仁取重役の
決議權禁止訴訟
第三段の構へで攻める
合併反對派の作戰

十八日仁川法院支廳に對し仁取並役の株主決議權禁止の假處分命令を申請した合併反對株主内海淑郎氏外四名は更に仁取を相手取り右松取締役外八重役の株主決議權禁止の訴訟を提起することになつた原告側の主張は大略次の通りであるがこれは反對派のいはゆる第三段の構へであるといはれてゐる

仁取臨時總會は廿四日開かれ合併假契約を決議することになつてゐるが、其假契約第五六條に『甲社(仁取)は合併により役員の增員をなさず又合併成立後甲社の役員は總辭任をなし新に役員を選任するものとす』との規定ありこれによれば同總會において合併を可決する時は仁取の取締役又は監査役たる被告等は辭任しなければならぬ之に反して若し假契約を否決した時に依然として役員たる地位を持續することゝなつて、該決議は實に被告等に對し重大な影響を有する筋合で、即ち被告等は臨時株主總會の決議につき特別の利害關係を有し、從つて商法第百六十一條第四項により被告等はその議決權を行使することを得ないものとする、現に客月三十一日の臨時總會においても取締役、監査役等はその所有株の多數なるをたのんでその權利行使により議案の順序を變更しようとして物議をかもし遂に總會を開くの已むなきに至らしめた、加之取締役及び監査役はその決議權の行使を現に他の株主に委任した事實あり依つてその禁止を求めるものである

朝鮮鹽業會社
◇時價ある鹽田方法◇

仁川府外にある朝鮮鹽業株式會社(資本金五十萬圓拂込十二萬五千圓)の増田起工式は十六日盛大に行はれたが、同社の目的は鮮内需要鹽内地廳に對する供給不足が二億斤であるので川年後に約八十萬

運送業者
大會順序
出席者二百名

恒例による鮮内運送業者大會は左の如く京城にて開催される

一、鮮鐵運輸計算株式會社加盟店總會は五月六日(會場未定)

一、内國通運株式會社同盟會第十七回總會は朝鮮ホテルに於て開催出席者八十名の豫定

一、國際、明治運送株式會社加盟店總會は五月八日 會場未定出席者は百名の豫定

一、鮮運同業會運送店連合總會は五月五日花月に於て開會出席者は二百名の豫定

以上の如く四日間に亘り開催されるが出席者は何れも加盟共通なもので出席者は總數三百名以上に上る見込みであると

商議聯合大會
書記長協議會

全鮮商議第十回聯合會は五月十二十三兩日京城で開かれるが、之に先だち十、十一兩日書記長協議會を開くと、なほ提出事項は五月八日までに締切することになつてゐる

鎭平銀暴騰

安東鎭平銀は土曜日は百廿九圓であつたが内地時局を案じて本日は早くも百三十一圓四十錢と暴騰した

㊃ 今村覺次郎
仁川米豆取引所取引員
仁川海岸町三丁目
電話 長 三三六 七八〇七 番

株式

諸株一齊に激落
次て一高一低を遁る

前場
今入れられた鮮銀爆狀の大爆物も内閣總辭職によつていよく最後のドタン場に逐込まれて株式界は一層の混亂を豫想されてゐたが東株市場の立會一時停止につぎ大阪地諸株一齊に激落を呈し中にも短期市場は大新三圓四十錢安の八十五圓五十錢鐘紡四圓九十錢安の百十二圓トタ東新寶に八圓四十五錢安の百三十一圓九十錢の大下放れを入れて當短期市場も前場後場[illegible]を加へて賣ものと[illegible]ころなから鐘新百十六圓七と五圓三十錢安大新八十六圓ドタと二圓七十錢安東新百三十四圓ドタと實に六圓安の慘落に始まつたが[illegible]前場引け[illegible]比較一圓八十錢方引返して結局は九圓七十錢安[illegible]

後場
[illegible]

氣弱し

商情漸く混沌

鮮銀救濟案の行惱みから遂に内閣總辭職となり[illegible]

新田の驟ぎ賣

[illegible]

東新買方追證
前場主要手口

[illegible]

◇期米◇
下放れ

前場
[illegible]

後場
[illegible]

或は一段安か

[illegible]

綿絲職の觀測

[illegible]

◇正米◇
小高し

[illegible]

京取短期
[illegible]

京取長期團體
[illegible]

算定と月歩
[illegible]

短期建玉表
[illegible]

京城米穀準備値
[illegible]

東京現株
[illegible]

大株長期
[illegible]

大株短期
[illegible]

安東株式
[illegible]

◇期米◇(十八日)
[illegible]

仁川穀物出入(十八日)
[illegible]

◇商況◇
綿絲布(内地)
[illegible]

各店俵合せ
[illegible]

前日比較
[illegible]

釜山鮮魚
[illegible]

大豆
[illegible]

滿洲粟
[illegible]

小麥
[illegible]

麥粉
[illegible]

叺
[illegible]

硫安
[illegible]

豆粕
[illegible]

砂糖
[illegible]

京城穀物組合相場
[illegible]

海外經濟電報
[illegible]

大阪綿絲(十八日)
[illegible]

横濱生絲
[illegible]

大阪綿花
[illegible]

落穗を拾ふ
[illegible]

鮭鱒延べ
[illegible]

一 恐るべき、氣管支カタル(感冒)、喘息、百日咳、肺結核等の激しいセキとタンに日夜苦しめらるる多くの諸君よ

二 この時、純學理に立脚し新しい使命を負て生れ出た參天セキ藥こそ諸君をこの苦惱より救ひ出す唯一の福音である

三 參天セキ藥は近時醫界の賞用せる偉大なる鎭咳祛痰新藥サンロイドを主成分とし如何に頑固なセキやタンにも確信を以て推奬し得る最も進歩せる家庭治療新藥である

四 サンロイドは[illegible]研究部が新良[illegible]博士指導の下に創製し、[illegible]、大野、青山の三醫學博士が臨床實驗の結果、醫學的に新藥であることを認め、[illegible]の賞讚を以て[illegible]の參天セキ藥である

五 現に參天セキ藥は各方面に賞用せられ最近東京帝大[illegible]小田醫學博士は非常によく効き而も[illegible]

六 權威ある多數臨床醫家の實驗報告書及び說明書を御希望次第進呈す

特長

參天セキ藥は、モルヒネ、コデイン等の麻醉劑または呼吸ゼネガの如きサポニン劑を全く含まず副作用無く而も一劑にて能く鎭咳と祛痰の兩目的を達する點が本藥の要點である

參天セキ藥

十回分五十錢、廿四回分壹圓、四十回分壹圓八拾錢 代金引換は送料五十四錢、各地藥店にあり

大阪北濱二丁目 參天堂株式會社 振替貯金大阪一三六番